PUNTO DE ENCUENTRO

MOVIMIENTO SOCIAL, SOLIDARIO Y EFECTIVO

La Afectividad

Razón y Corazón
Por Jorge Sáez Criado

La Afectividad
Por Agustín Melián García

Desde el cariño…
Por José Antonio González Dávila

Reconocimiento a toda una vida dedicada a los demás
Por Isabel Cruz

La Afectividad
Por Andrés Genaro Mendoza Cabrera

Homeopatía y Pseudociencias
Por Saulo Pérez Gil

La afectividad. Impactos de la cultura actual
Por Fray Juan José Hernández Torres O.H.

REVISTA DE LA OBRA SOCIAL DE ACOGIDA Y DESARROLLO
LAS PALMAS DE GRAN CANARIA

NOVIEMBRE 2018 N.º 56

PUNTO DE ENCUENTRO

MOVIMIENTO SOCIAL, SOLIDARIO Y EFECTIVO
DOMICILIO: Juan de Quesada, 21
35001 Las Palmas de Gran Canaria
Canarias, España.
Apdo. de Correos 704. Las Palmas 35080
Teléfonos: 928 332 626 - 928 311 273 - 928 311 828
Fax: 928 331 484
email: osdad@osdad.org
puntodeencuentro@osdad.org
http://www.osdad.org

EDITA: Obra Social de Acogida y Desarrollo (OSdAD), Declarada de Utilidad Pública por Orden Ministerial.

CONSEJO DE REDACCIÓN: Hno. Jesús García Barriga, Doris Benítez, Tomás Reyes, José A. Glez. Dávila y Miguel Vera.

DIRECCIÓN, ARTE, MAQUETACIÓN: VERA BSB. Juan José Naranjo.

FOTOGRAFÍA E ILUSTRACIONES: Taller de Comunicación de la OSDAD y archivo Vera BSB.

REDACCIÓN: Taller y Departamento Comunicación.

COLABORADORES: Jorge Sáez Criado, Agustín Melián García, José Antonio González Dávila, Isabel Cruz, Doris Benítez Rodríguez, Andrés Genaro Mendoza Cabrera, Saulo Pérez Gil, Fray Juan José Hernández Torres O.H., Hno. Jesús García Barriga.

IMPRIME: PUBLIZONA-IMPRESION, S.L. (Madrid)

RESPONSABLE DE DISTRIBUCIONES BASE DE DATOS: José Antonio Hernández.

DISTRIBUYE: Taller de Comunicación, Correos y Telégrafos.

DEPÓSITO LEGAL: GC 118-1995
PERIODICIDAD: Semestral.
TIRADA: 20.000 ejemplares.

Punto de Encuentro es una publicación de la OSDAD cuyo objetivo es la reflexión y divulgación de valores humanos y solidarios, así como la formación, desarrollo e integración socio-laboral de personas desfavorecidas y actividades inherentes a la OSDAD. La revista no se identifica necesariamente con las opiniones contenidas en los artículos publicados en sus páginas. PUNTO DE ENCUENTRO es una publicación de suscripción gratuita.

Cartas y colaboraciones:
Si desean enviar cartas o colaboraciones a PUNTO DE ENCUENTRO, háganlo a la dirección postal:
Obra Social de Acogida y Desarrollo
Revista Punto de Encuentro.
Juan de Quesada, 21, 35001
Las Palmas de Gran Canaria;
o bien a los correos electrónicos:
osdad@osdad.org
puntodeencuentro@osdad.org

Para suscribirse a PUNTO DE ENCUENTRO sólo tiene que enviar una carta, un email o llamar por teléfono y darnos su dirección postal.

Recuerde que la suscripción es gratuita, y que las aportaciones de los suscriptores al mantenimiento de la revista son libres y voluntarias.

Consejo de redacción

La Afectividad

Noviembre 2018

Sumario

3 **Razón y Corazón**
Por Jorge Sáez Criado

4 **La Afectividad**
Por Agustín Melián García

6 **Desde el cariño…**
Por José Antonio González Dávila

8 **Reconocimiento a toda una vida dedicada a los demás**
Por Isabel Cruz

10 Perfiles:
Doña Genoveva Díaz Moreno
Por Doris Benítez Rodríguez

14 **30 Años de camino de la Obra Social de Acogida y Desarrollo**

17 **La afectividad**
Por Andrés Genaro Mendoza Cabrera

18 **Sergio Alonso**

21 **Homeopatía y Pseudociencias**
Por Saulo Pérez Gil

22 **La afectividad. Impactos de la cultura actual**
Por Fray Juan José Hernández Torres O.H.

35 Reflexiones en voz alta:
La Afectividad
Por Hno. Jesús García Barriga

Encuesta
Página 25

Noticias de la Obra Social
Página 26

OBRA SOCIAL
DE ACOGIDA Y DESARROLLO

La Obra Social es un centro donde los más pobres y abandonados de nuestra sociedad pueden acudir para salir de su situación de pobreza y exclusión social. La característica que más la define, con relación a otras organizaciones o entidades similares, es la atención integral de la persona sin límites de tiempo, en un compromiso verdadero. Cada persona que llega a nuestro hogar se convierte en miembro de la familia; no es un número, ni una estadística, y si desea recuperarse, recibirá el apoyo necesario, sin importar el coste o la duración de esa ayuda, dentro de los lógicos límites de una institución benéfica con recursos limitados.

Es una asociación de ánimo no lucrativo con personalidad jurídica propia, declarada de utilidad pública, dedicada a la rehabilitación de personas abandonadas y marginadas. Los colectivos que atendemos, principalmente, son los que carecen de atención por parte de los recursos públicos y privados, los más abandonadas: indomiciliados, alcohólicos, enfermos mentales, inadaptados sociales, personas sin hogar o en grave situación de precariedad económica, discapacitados de diverso grado, etc. La plantilla está formada por unas 70 personas, entre voluntarios y personal laboral. La OSdAD posee un Centro Especial de Empleo dedicado a la fabricación de muebles y artículos de decoración. Es entidad colaboradora con Servicios Sociales con el N.º 08/114, inscrita en el Registro Municipal de Entidades Ciudadanas con el n.º 168. Fue declarada de Utilidad Pública por Orden Ministerial de 20 de marzo de 1997. Es independiente de ideologías políticas y no pertenece en exclusiva a ninguna confesión religiosa en particular. Se fundamenta en la solidaridad y en valores éticos y evangélicos. Sus responsables profesan la fe de la Iglesia Católica, pero se respeta plenamente la libertad de opciones y creencias de los trabajadores y voluntarios.

JORGE SÁEZ CRIADO
ESCRITOR E INFORMÁTICO

RAZÓN y CORAZÓN

El mundo afectivo es muy importante en el ser humano. «El corazón tiene razones que la razón no entiende», diría Blaise Pascal. Y no podemos decir que Pascal fuera alguien que no quisiera utilizar la razón.

Sin embargo, debemos tener en cuenta que el ser humano es, ante todo, un animal racional. Nuestra naturaleza es racional. Por desgracia, hoy en día muchos de nuestros contemporáneos parecen olvidar esto y conceden un valor absoluto a sus sentimientos o viven la vida como si no fuera más que una oportunidad de coleccionar emociones. El amplio mundo del afecto se convierte así en una excusa para hacer lo que cada uno quiera, sin pararse a pensar en lo más conveniente o, siquiera, en lo más correcto. «Si lo siento así, es así», parece ser el leitmotiv de nuestra era.

¿Por qué esa alergia a la razón? Hilando aún más fino, ¿por qué ese maniqueísmo que concede importancia únicamente a aquel aspecto del ser humano que nos resulta más cómodo en lugar de la que suele ser la opción católica, integradora? Incluso en algunas personas de Iglesia, de las que uno espera una postura equilibrada, encontramos una exacerbación de lo sensible que lleva a preguntarse si realmente creen que somos imagen de Dios, razón purísima.

A los afectos hay que educarlos. Y esto solo se consigue mediante la razón, permitiendo que el control lo tome la capacidad que nos define y que está ligada a la verdad, que es permanente. De lo contrario, bailaremos al son del sentir de cada momento. Peor aún, pervertiremos la razón para justificar lo que hagamos.

Un ejemplo lo podemos ver en algo tan positivo a priori como la compasión. En nombre de la compasión se asesinan hijos en el vientre materno. En su nombre también se fomenta la eutanasia para la eliminación de ancianos y enfermos. La compasión como instrumento de la muerte y el egoísmo.

Eso no se soluciona quedándose tan solo con la fría razón. Somos almas encarnadas, ambas realidades se encuentran de forma simultánea en nuestro ser. La razón tiene su papel, al igual que los sentimientos y la afectividad. Eso sí, cada uno en su lugar. El de la razón es regir, iluminada por la fe, nuestros actos. Educar y examinar nuestros sentimientos.

No podemos caer en la reducción de pensar que guiarse por la razón es lo mismo que caer en el racionalismo, de la misma manera que tener sentimientos y darles la importancia debida no es sentimentalismo.

> ***"Tenemos que perder el miedo a guiarnos por la razón, a poner nuestras capacidades en el orden correcto para utilizarlas en su pleno potencial, instalados en la Verdad y comprometidos con ella con todo nuestro ser y con toda nuestra humanidad."***

AGUSTÍN MELIÁN GARCÍA
PSIQUIATRA

LA AFECTIVIDAD

UNA ACTIVIDAD PASIVA PERO DOMINANTE

Hay realidades que todos conocemos y que incluso les damos importancia, pero si las analizamos en todas sus dimensiones, desde las perspectivas de la historia del universo, desde la historia de la humanidad y desde la historia de cada hombre, vemos las carencias que tenemos de sus conceptos y la verdadera envergadura de sus efectos. Ya, desde los clásicos, decía Aristóteles que, "ni el dolor ni el placer deben desvirtuar la razón", o mas recientemente, Teresa de Jesús "tristeza y melancolía no las quiero en casa mía".

Hay varios tipos de vivencias afectivas, pero no se ha llegado a clarificar su concepto hasta tiempos recientes, el propio Descartes decía que los sentimientos eran pensamientos confusos, también se ha dicho que todo fenómeno psíquico que no sea intelectual es afectivo, mas curiosa es la conclusión de K. Jaspers que es de tipo nihilista, y dice que sentimiento es todo aquello que no sabemos llamar de otra manera.

La conceptualización mas precisa llegó el pasado siglo, con el análisis de K. Schneider, y dice que un sentimiento es un estado pasivo del yo, ante un dato de conciencia y que se acompaña de una tonalidad agradable o desagradable. Con esta definición deja fuera todos los fenómenos sensoriales, los estados de conciencia, los conceptos, las actividades del yo, los impulsos, las tendencias, las voliciones y todos los estados activos. O sea, que son fenómenos de la subjetividad, una respuesta. Hoy no se habla de sensibilidad dolorosa, sino de información dolorosa.

Por los sentidos nos informamos de cómo está el mundo exterior, del panorama externo. Por la afectividad nos informamos de cómo anda el mundo interior, del panorama interno.

Los fenómenos afectivos se han clasificado así, los mas simples como sentimientos, cuando por su intensidad son mas fuertes y generan un movimiento, neurovegetativo y hormonal, se llaman emociones (e-moción), si estos fenómenos son de mayor intensidad o tienen una prolongación en el tiempo generan las pasiones (pathos, enfermedad) y pueden provocar cierta deformación en las ideas, las ideas sobrevaloradas y llegar a producir lo que se llama estados deliroides, que son resistentes a la argumentación lógica. Cuando el dato de conciencia es conforme con la naturaleza y favorece su despliegue la respuesta afectiva es gratificante y su contrario, si son opuestos a la naturaleza o impiden su despliegue, se perciben como desagradables. A estos movimientos se le llaman afectos, cuando cristalizan y se hacen estables se llaman estados de ánimo. Las pasiones son éticamente indiferentes, por ser estados pasivos, otra cosa es la respuesta dada desde la voluntad, y a esto ya se le puede hacer una valoración ética.

El estudio fenomenológico de la afectividad más interesante se lo debemos a Max Scheler, que lo basó en la ordenación categorial del universo, según cuatro estratos, como indicó N. Hartman. Estos estratos son el material, el biológico, el psíquico y el espiritual. Hay sentimientos materiales-sensoriales que son el placer y el dolor, suelen ser localizados. Los sentimientos biológicos son el tono vital alto o bajo que son difusos, en el estrato psíquico son la alegría y la tristeza, que son respuestas a acontecimientos externos, y en el nivel espiritual, tienen que ver con los estados absolutos del ser, nacen en la espiritualidad, no dependen de estímulos externos, tienen relación con los apetitos del alma al bien, a la verdad y a la belleza, metafísicos y religiosos, y son la felicidad o, su contrario, la pérdida de la esperanza, la desesperación. Hay que distinguir la ansiedad neurótica de la angustia existencial, que es una realidad totalmente normal.

Este análisis de la afectividad permite entender como un mismo estímulo, según el estrato en que esté actuando provoque un sentimiento agradable, o desagradable a otro nivel o, incluso, que se puedan simultanear sentimientos opuestos, como sucede en el parto, que junto al dolor material, hay una satisfacción a nivel psicológico, o el deportista que termina exhausto biológicamente al llegar a la meta, pero satisfecho psicológicamente.

A lo largo de la historia y de las diferentes corrientes del pensamiento su valoración ha sido diferente, el hedonismo

fundado por Epicuro, unos trescientos años a. C., entendía que la búsqueda del placer era el único y supremo bien, era el fundamento de la vida. S. Freud entendía que los fenómenos afectivos tenían que ver con la insatisfacción sexual, generados por toxinas sexuales, no conforme con esta teoría propuso que serian causados por el traumatismo del parto, tampoco conforme con esta otra teoría, dijo que tenían que ver con los instintos y con las tendencias o, sea, que afectividad e instintos eran una misma cosa, aunque con expresiones diferentes, pero inseparables. Al final de su vida dijo que el tema quedaba sin resolver y lo dejaba para investigadores del futuro. Tenía una visión materialista del problema, aunque dice que la melancolía es causada por la pérdida del objeto amado. Desde el laberinto psicoanalítico no se esclarece la afectividad, ni en su perspectiva teórica ni por los resultados clínicos. Krishnamurti, es un místico indostánico, seguidor de Buda, sugiere anular todo apetito y así desaparece todo sufrimiento, de esta forma la solución está en negar el ser, olvidarse del ser, un nihilismo radical. En el Antiguo Testamento aparece la figura del justo Job, que fue probado duramente, dándole al sufrimiento un valor redentor, hay una mutación con la posibilidad de una retribución futura. El dolor está lleno de misterios, tanto psíquicos como biológicos, como se puede explicar que realidades totalmente necesarias y naturales como un parto pueda ser doloroso, o como un órgano tan importante como el cerebro, carezca de sensibilidad.

Se suele decir que el problema actual es que hay una crisis de valores y que lo más cotizado socialmente hoy es el poder, el placer y el brillo social. Lo agradable justifica y condiciona la realidad. Otro problema de la afectividad, actualmente extendido como lacra social, es el desencadenado por las drogas psicoactivas, desde la marihuana hasta las últimas de diseño, pues producen lesiones irreversibles en el cerebro, y se manifiestan clínicamente como anhedonia (incapacidad para tener sensaciones placenteras) por lo cual necesitan volver a consumir para restablecer el estado de ánimo y vencer la desmotivación.

Se llama holotímia a la repercusión que hay sobre las diversas funciones por los efectos de un sentimiento en otro estrato afectivo. Un dolor muscular puede impedir que se tenga una actividad intelectual brillante, porque hay correspondencia entre los estratos.

Por catatimia se entiende la desviación de la realidad por efecto de los sentimientos, produciendo una deformación en los contenidos psíquicos y también las posibles repercusiones en la toma de decisiones futuras, de todo tipo, tanto profesionales, como sociales e, incluso, familiares.

Los afectos tienen una importancia decisiva en la motivación, tanto en su inicio y refuerzo, como en su evitación, también facilitando la formación de hábitos operativos, que facilitan y mejoran la realización de lo decidido. El sufrimiento paraliza a la persona, o la activa para darle una segunda oportunidad a la libertad.

Es una realidad secular que no hay nadie que no quiera ser feliz, pero a ella no se llega por intensión sino por efecto, decíamos que era un estado pasivo, busca el bien y como consecuencia serás feliz. La cualidad básica de la felicidad es el estar bien y de modo irreversible, por ello es preciso el estudio desde todas las perspectivas de la humanidad y de cada hombre, como naturaleza caída y con la consecuente pérdida del don de la integridad y no desde cualquier realidad, no desde los reduccionismos de las ideologías, pues exige el respeto a toda la realidad, personal, social, familiar, económica, sexual, escatológica. Cada pensador la ha situado en un objeto diferente, unos en el cumplimiento del deber, otros en el poder, en los bienes materiales, en el placer, otros en la contemplación de la verdad, también la han situado en el laborioso camino hacia el objeto deseado. Victor Frankl, habla del hombre en busca de sentido para alcanzar la plenitud.

Dice el Evangelio de S. Juan, permanecer en mi palabra.

"Os he dicho esto para que mi gozo esté en vosotros y vuestro gozo sea completo"

JOSÉ ANTONIO GONZÁLEZ DÁVILA
PERIODISTA

Desde el cariño...

Una amiga, cuasi hermana, con la que compartimos la casi totalidad de nuestra vida activa profesional, suele usar la frase que encabeza este humilde artículo, sobre todo cuando va a entrar en un tema que pudiera zaherir a la persona con la que se comunica. Con la misma salva cualquier intento de respuesta airada de la otra parte. "Dicho sea desde el cariño", es su frecuente muletilla.

Me vino a la mente esta expresión a la hora de afrontar la redacción de nuestro habitual "Punto de mira", que suele responder a la temática de cada número del "Punto de Encuentro".

Como estarán comprobando, la mayor parte de los contenidos de la revista que ahora están ojeando, y espero que leyendo con atención, gira sobre el tema genérico de la afectividad. En sentido genérico este concepto se refiere al conjunto de sentimientos y emociones que cada cual manifiesta hacia alguien o algo. Puede estar relacionada la afectividad con muy variadas tendencias, siendo las más comunes las interpersonales, sobre todo en el ámbito de los sentimientos de amor y de atracción sexual entre las personas.

Nosotros preferimos, en el caso que nos ocupa, derivar hacia el afecto, que es un concepto de la misma familia pero, más claro y limpio, si cabe. Porque el afecto es la inclinación que se tiene hacia algo, y especialmente hacia alguien, con puras ideas de amor y cariño.

Claro está que el afecto es cultivable y, por tanto, variable. Puede evolucionar con el tiempo, con la cercanía y con el carácter de las personas, con su capacidad de relación y comunicación. Llegados a este punto, piensa uno en los tiernos recuerdos que tiene de los hijos cuando estos estaban en su primera etapa infantil. ¡Cuántos besos y abrazos, a la menor indicación de sus mayores; especialmente de padres y abuelos! Es el tiempo y la cercanía. Con el crecimiento de las criaturas empiezan los alejamientos. Consecuencia lógica de la edad y de la variedad de sus relaciones. El afecto hay que compartirlo con más y administrarlo, tal vez, de otra manera. Lo importante es que salgamos de esta etapa de la vida con una carga afectiva capaz afrontar la siguiente con garantías de éxito.

Porque la siguiente etapa del desarrollo humano necesita de una base enriquecida. Es como el suelo bien abonado para un correcto cultivo agrícola. Llegado el casi siempre momento difícil de la adolescencia, se suele producir un alejamiento de aquellos con los que compartíamos besos y caricias; éstos buscan otros destinatarios. Consecuencia lógica de la explosión hormonal y de la multiplicidad de relaciones. La afectividad, como hemos dicho, tiene muchas maneras de manifestarse.

Intencionadamente damos ahora un salto hacia el último tercio lógico del desarrollo vital humano. A ese momento de la vida en el que ya somos abuelos o estamos a punto de serlo. Los hijos han llegado a su plenitud, se han independizado y sus progenitores quedan solos, a expensas de sus visitas cuando éstas se producen. En gran parte si ocurre porque, dadas las actuales circunstancias sociológicas, los abuelos resultan casi imprescindibles en la crianza de los nietos. Para los que, aunque sea refunfuñando, tienen esta suerte, se les presenta la oportunidad de reencontrarse con las tiernas muestras de amor y cariño que ellos mismos prodigaron en su momento.

Independientemente de este afecto cercano, casi genético podríamos decir, existen otros que nos ofrece la vida en nuestra relación con los compañeros y amigos. No todo ha de ser regido por la afectividad sensual. En la mente de cualquiera se guardan los recuerdos de los gratos momentos pasados con un grupo de personas que comparten el denominador común del afecto. Es decir, del amor y el cariño. Ese afecto que nos hace estar siempre dispuestos al servicio, a la entrega para resolver cualquier aflicción que aqueje al otro.

Ampliando este círculo afectivo podríamos entrar también en el ámbito de las instituciones que se entregan al servicio de los demás, sin esperar nada a cambio. Incluiríamos a los profesionales que, aún recibiendo una prestación pecuniaria, hacen su trabajo con gusto y sin quejas, Poniendo en el mismo un alto grado de afectividad. Conocemos muchos casos de estos profesionales. Gente que hace su trabajo entregándose a él con entusiasmo, tratando a los que de ellos depende con cariño. Es así como funcionan muchos establecimientos de acogida y geriátricos de nuestro entorno; con personas cargadas de afectividad positiva.

Claro está que nos podremos encontrar con la antítesis. Tanto del lado de los asistentes como de los asistidos. Profesionales, entre comillas, a los que sólo importa cumplir el horario y recibir el salario, ateniéndose, cuando lo hacen, estrictamente a reglamento y necesitados de ayuda que se niegan a recibirla. De esto último hemos conocido varios casos; gente que prefiere vivir a la intemperie por no atenerse a un mínimo de disciplina horaria o de higiene. Es posible que la gran mayoría de los que podamos incluir en este último párrafo hayan nacido my crecido en un ambiente carente de afecto.

> ***"Los que lo tienen y son capaces de ponerlo en práctica deben seguir adelante, sin cejar en su empeño. Con fe y esperanza."***

Termino declarando abiertamente que no me ha resultado fácil desarrollar este tema. Tal vez porque he preferido situarme al margen de aspectos "escabrosos" del mismo.

Pido perdón por el tratamiento pseudo sicológico del mismo y confesando que, en cualquier caso, lo he hecho…

Desde el cariño

ISABEL CRUZ
REVISTA DE SAN JUAN DE DIOS

Reconocimiento a toda una vida dedicada a los demás

Hermano Jesús García Barriga, Hijo Adoptivo de Las Palmas de Gran Canaria

El Ayuntamiento de Las Palmas de Gran Canaria ha distinguido al hermano Jesús Antonio García Barriga con el título de Hijo Adoptivo de la Ciudad por su dedicación en favor de las personas más necesitadas.

Sorpresa, alegría y responsabilidad. Esto fue lo que sintió el hermano Jesús Antonio García Barriga al recibir la noticia de que sería nombrado Hijo Adoptivo de Las Palmas de Gran Canaria. El hermano, también presidente de la Obra Social de Acogida y Desarrollo, ha dedicado más de 30 años de su vida a atender y acoger a personas desamparadas para darles una nueva oportunidad cuando ya no les quedan alternativas ni esperanza.

Desde que llegó a Gran Canaria en 1985, el hermano se conmovió porque el 70% de los niños de la Ciudad de San Juan de Dios provenían de familias desestructuradas y, por otro lado, por la situación crítica que pasaban muchas personas con problemas de salud mental que no tenían un techo bajo el que vivir. Fue en ese momento cuando comprendió que debía entregarse a la labor que se le encomendaba.

Para evitar el abandono de los enfermos, el hermano sopesó la posibilidad de continuar atendiendo a esos niños con secuelas de polio de la Ciudad de San Juan de Dios cuando cumplían la mayoría de edad. "Salían a la calle e iban a una sociedad muy competitiva para la que no iban preparados y en inferioridad de condiciones, amén del hándicap de la discapacidad que podían padecer", explica Jesús García Barriga.

En 1988, decidió crear la Obra Social de Acogida y Desarrollo. Durante 27 años realizó su labor de forma libre, pese a que su tarea nunca fue diferente a la de cualquier hermano de San Juan de Dios en cualquier ciudad del mundo: "Atender a aquellos que nadie atiende y ser una alternativa para los que no tienen alternativa". Después de 27 años de servicio independiente pero siempre vinculado de alguna manera a la Orden, realizó la profesión simple y se convirtió de nuevo en hermano de San Juan de Dios.

> ***"Hoy en día, la Obra Social aspira a ser un recurso para las personas que están en la calle. Para documentarlas y hacerlos ciudadanos de primera, en el sentido de que puedan ejercer incluso hasta su voto."***

Además, Jesús Antonio García Barriga O.H. afirma que el objetivo fundamental es terminar con la situación de pobreza que obliga a muchas personas a "levantarse por la mañana y no tener a quien querer o tener la sensación de que nadie les quiere".

En definitiva, la fidelidad al carisma y la espiritualidad hospitalaria han conducido al hermano Jesús Antonio García Barriga al camino de San Juan de Dios durante toda su vida. La solidaridad que transmite y el amor que profesa a las personas más necesitadas de Las Palmas de Gran Canaria le hacen digno merecedor del nombramiento como Hijo Adoptivo de la Ciudad.

Un acto emotivo

La ceremonia de entrega tuvo lugar el pasado 23 de junio en el Auditorio Alfredo Kraus de Las Palmas de Gran Canaria, en el marco de las Fiestas Fundacionales de la ciudad. Durante el acto, el alcalde Augusto Hidalgo entregó al hermano y presidente de la Obra Social de Acogida y Desarrollo, Jesús García Barriga, la distinción de Hijo Adoptivo de la Ciudad, como un reconocimiento a toda una vida dedicada a los demás.

El hermano acoge este reconocimiento "con mucho cariño y mucho agradecimiento" y además explica que "con una gran responsabilidad, porque eso quiere decir que el pueblo te da un aprobado pero, de alguna manera, te está pidiendo que sigas en ese mismo camino, haciendo más cosas por los retos que tiene la ciudad".

En total, 22 personalidades y colectivos de diversos ámbitos fueron reconocidas con los títulos de Hijo Predilecto de la Ciudad, Hijo Adoptivo de la Ciudad o Medalla de Oro. Entre ellos destacan el pianista, fundador y director musical del Galdós Ensemble, Iván Martín Cabrera, con el título de Hijo Predilecto; la soprano grancanaria Davinia Rodríguez Almeida, que comparte título con el hermano Jesús García Barriga; y el centro de atención de personas con discapacidad intelectual, CAMP Reina Sofía, que ha recibido la Medalla de Oro de la Ciudad.

OBRA SOCIAL
ACOGIDA Y DESA

DORIS BENÍTEZ RODRÍGUEZ
SECRETARÍA DE LA OSDAD

Doña Genoveva Díaz Moreno

La imagen que mi mente retiene de Doña Genoveva es la de aquella señora, ya mayor, admirada y respetada por todos, que se movía de uno a otro despacho de la Dirección General de Servicios Sociales, abrazada de un montón de papeles. Estoy hablando aproximadamente del año 91, cuando yo comenzaba a recorrer aquellos pasillos.

Hoy me recibe en su casa, ya que su avanzada edad no le permite desplazarse. Me sorprende encontrarme con un organismo cansado, pero que irradia una luz muy especial.

Comienza diciéndome con una amplia sonrisa, que ella no considera haber hecho nada extraordinario, simplemente trabajó; lo dice convencida, sin falsa modestia. Cuando le hago recapacitar sobre qué hubiese sido de los enfermos y familias que ha sacado y saca adelante la Asociación AFAES, sobre todo, en aquellos años en que no existía apoyo alguno para estas personas que tanto sufrían; me mira profundamente, reconociendo esa verdad. Pero, lo ve desde la sencillez, como una reacción natural a un problema, lo entiende como un trabajo de equipo, la unión de muchas familias que buscaban una respuesta al desamparo. Los que conocemos la historia sabemos que ella fue la fuerza impulsora de todo ese movimiento asociativo.

Es un hecho que no le gusta hablar de sí misma, pero acepta muy amablemente a darnos unas pinceladas sobre su vida.

Genoveva es la única hija que tiene el matrimonio Díaz-Moreno, nace en la Aldea de San Nicolás, en 1930. Para aquellos que no conozcan la isla, hay que decir que alguien describió la Aldea como una isla dentro de otra isla, ya que es el pueblo de más difícil acceso hasta hoy día de Gran Canaria. En los años en los que nació la pequeña Genoveva, para los aldeanos les era más fácil cruzar el mar y hacer sus compras en Tenerife que llegar a Las Palmas por carretera.

Por lo tanto, la vida de Genoveva no ha estado nunca exenta de dificultades, que ha ido superando, eso indudablemente imprime carácter. Para poder cursar el Bachillerato tuvo que trasladarse a vivir, junto con su madre, a Las Palmas de Gran Canaria. Al hacer hincapié en el hito realizado, ya que a la dificultad que tenían los habitantes de la Aldea para estudiar, se le añadía la de ser mujer; sonríe y responde **"pues será así"** y encogiéndose de hombros continúa con el relato.

"Una vez que acabé el instituto estudié magisterio, que terminé en el año 1953". Con veintitrés años se presenta a oposiciones, quedando el número uno de la lista

y se va nuestra joven a Fuerteventura, donde comienza su labor de "MAESTRA".

"Me fui al pago de Triquivijate, perteneciente al municipio de Antigua, encontrándome con muchos niños con ansias de aprender. Allí me quedé durante dos años. Al cumplirse este tiempo me trasladé a Fontanales y allí comencé a preparar las oposiciones para centros en ciudades de más de 10.000 habitantes".

"Recuerda con cariño lo gratificante que era la enseñanza, cuando el "maestro" o la "maestra" eran aquellas personas que te instruían en la maestría de la vida y eran casi venerados."

No tiene más que buenos recuerdos, tanto de los compañeros como de sus alumnos. **"Los padres respondían muy bien y los niños eran muy buenos"**, afirma, **"comencé con los de primero, los más pequeñitos y acabé mi carrera dando clases de secundaria"**.

Contaba ya por aquella época con 25 años y una vez conseguido su traslado a Las Palmas de Gran Canaria, Genoveva se casa con el joven Agustín Suárez Díaz, militar de profesión y apoyada siempre por sus padres comienza a formar su propia familia.

Siempre compaginó la vida familiar con la laboral y tampoco esto fue fácil ya que, como se dijo con anterioridad, su primera escuela en Gran Canaria fue en Fontanales, a 34 km. de Las Palmas, donde residía. Al recordar esa hazaña, lejos de acordarse de lo duro de la situación, ríe abiertamente.

Al aprobar las nuevas oposiciones y poder impartir clases en la ciudad, pasa un breve espacio de tiempo en el Colegio Público de La Isleta y, desde allí, pasa al Colegio Isabel "La Católica", donde transcurrió el resto de su vida laboral hasta su jubilación.

Fue una maestra vocacional y entusiasta. Esto le llevó a conseguir grandes aciertos con sus alumnos. Cabe destacar, que en el año 1973, fue recibida en compañía de 20 alumnos, por el entonces Príncipe de Asturias D. Juan Carlos I, lo que demuestra su firme decisión a la hora de lograr sus objetivos.

Formó junto a su marido una gran familia. **"Tuve seis hijos, perdí un niña recién nacida y he perdido también más recientemente a mi hijo Pablo con 38 años"**. Ante esto poco más hay que decir.

Con cinco hijos llegó el momento de afrontar el reto más difícil "la enfermedad mental", y se encontró Genoveva con una sociedad en la que se implantó una Reforma Psiquiátrica que pretendía mejorar la calidad de vida de estos enfermos, pero lamentablemente se llevó a cabo sin contar con los recursos ni medios necesarios para desarro-

llarla, por lo que pasaron directamente al cuidado de sus familias, quedando los unos y los otros en el más absoluto desamparo, ya que no contaban con los conocimientos ni apoyos necesarios para atender a estos enfermos.
Ante esta situación de desamparo, esta mujer decidida, inquieta, con don de gentes y gran capacidad de entrega y trabajo, a los 61 años, cuando muchos están preparando la jubilación, se pone en marcha y busca soluciones.
Consigue unir a otros familiares de personas que sufren enfermedad mental y le dan forma jurídica a AFAES (Asociación de Familiares y Usuarios para el Apoyo de Personas con Enfermedad Mental), convirtiéndose en la fundadora del primer recurso creado para dar apoyo tanto a la familia como al enfermo, constituyéndola como asociación el 7 de febrero de 1991.
"Esta etapa fue muy dura", afirma, **"pues no había nada creado y todo lo tuvimos que empezar de cero. Fue en ese tiempo cuando conocí a Doña Amparo"**, haciendo referencia a Amparo Rodríguez, Directora General y posterior Jefa de Servicio de la Dirección General de Servicios Sociales del Gobierno de Canarias. **"Doña Amparo nos ayudó mucho y nos abrió muchas puertas, con su ayuda pudimos abrir el primer Centro de AFAES"**.
El 2 de mayo de 1992 se comenzó a trabajar con pacientes afectados de esquizofrenia, en la sede de la calle Alférez Provisional nº 101, local 7B, cedido por la Dirección General de Vivienda, en Las Palmas de Gran Canaria.
Según consta en las memorias, el local medía 25 m² y fue adecuado con una subvención concedida por la Dirección General de Servicios Sociales, que a su vez proporcionó otra subvención para gastos de personal y gastos generales.
Con estos recursos se contrata una psicóloga, que comienza a tratar a los pacientes por medio de terapias y rehabilitándolos socialmente, no sin antes visitar a las respectivas familias para darles apoyo.

> ***"El primer chico en entrar en el centro fue mi hijo Pablo, recuerda con ternura"***

"Pronto se hizo pequeño, de los cinco primeros chicos, cuatro chicos y una chica, pasamos enseguida a los diez".
Se buscaron voluntarios que impartieran distintas actividades manuales para conseguir entusiasmar a los chicos y chicas que asistían a estos talleres. Recuerdan con especial cariño al voluntario que les enseñó a hacer cajas de cartón, que fueron perfeccionando hasta lograr un acabado aceptable y que fueron adquiridas por familiares y conocidos. Esto ayudó mucho a subir la autoestima de los pacientes. Así se inició una larga lista de logros a favor de los enfermos.
Doña Genoveva insiste en agradecer el apoyo familiar con el que siempre contó para poder dedicar todo el tiempo que requería la asociación. También agradece a todos los familiares de enfermos que siempre le apoyaron decididamente en la difícil tarea emprendida.

> ***"Todo costaba mucho trabajo, porque lo de pedir siempre ha sido un trabajo duro"***

Relata, **"lo que había que luchar hasta conseguir una subvención no está escrito"**.
Hoy su mayor recompensa son los logros conseguidos, además del desarrollo de la asociación que formó, AFAES, que actualmente tiene un modelo de intervención con los enfermos muy integrado e integrador, tanto en el mundo familiar, social, como laboral, está su asesoramiento y apoyo a otras asociaciones que han ido aumentando la respuesta a este serio y grave problema. En el año 2000 comienza a fraguar la idea de crear una Federación de Asociaciones, con esta idea se coordina con las otras entidades y bajo su guía e iniciativa, comenzará a funcionar FEAFES Canarias.
Cuando se le hace ver el alcance de los logros conseguidos, automáticamente responde: **"Mira, eso se consigue sin pensar, sin ponerse esta u otra meta". "Esto se consigue a base de no rendirse, seguir adelante y el camino se va abriendo",** añade.

> ***"Nunca he tenido conciencia de si lo que he hecho es más o menos importante, simplemente sentía que era mi deber hacer algo a favor de estos enfermos"***

A la pregunta ¿hoy volvería hacer lo mismo?, responde sin dudar, **"probablemente sí, aunque hoy sería mucho más fácil porque existen más recursos"**. Es un hecho que ella ha sido cuanto menos, un elemento fundamental para que hoy los enfermos mentales cuenten con estos recursos.
Toda esta trayectoria y experiencia de vida, ha hecho que Doña Genoveva haya sido reconocida por entidades de todos los ámbitos. Cabe destacar el nombramiento de Hija Adoptiva de la Ciudad de Las Palmas de Gran Canaria, otorgado por el Ayuntamiento de esta ciudad en el año 2009.
En abril del 2011, Dña. Genoveva fue nombrada Voluntaria Ejemplar de la Obra Social de Acogida y Desarrollo, por su larga y productiva trayectoria dedicada a las personas que sufren Enfermedad Mental.
Me acompaña en esta visita Andrés Mendoza, actual Presidente de AFAES. Es conmovedor ver como habitualmente la visita, ya que por sus muchos años no puede acudir físicamente al Centro y le da puntual información de los últimos acontecimientos sucedidos en el mismo. Junto a sus hijos la rodean de cariño y respeto, formando un tándem, donde cada uno tiene su lugar, sin detrimento de los otros. Eso sólo es capaz de conseguirlo una persona de la categoría de Doña Genoveva.

30 Años de camino de la Obra Social de Acogida y Desarrollo

1988 - 2018

El pasado 17 de noviembre, se cumplió 30 años del nacimiento de la Obra Social de Acogida y Desarrollo.

Una Obra que nació con voluntad de atender a los más pobres entre los pobres, para tras acogerlos en su seno, alcanzar su máximo desarrollo.

El Hno. Jesús, su Presidente, comenzó su tarea en 1988, con una idea clara y firme convicción de lo que debía hacer.

Inauguracion Casa Juan de Quesada 18 Sede Obra Social (1998)

La idea de Acoger para Desarrollar era novedosa e innovadora, contaba en el primer momento con una cueva que le prestaron en el pueblo Gran Canario de Valsequillo, donde un tapicero voluntario fue enseñando el oficio de tapicería a los jóvenes discapacitados que salían de San Juan de Dios, sin más horizontes que la calle y de forma paralela fue atendiendo en los sótanos de la Parroquia de San Agustín, en Vegueta, a las primeras personas sin hogar que dormían en la calle y corrían grave riesgo de morir en ella. En aquellos momentos se podían atender a 8 muchachos y a 20 personas sin hogar.

La idea de trabajo era una idea de intervención integral e integradora que cubre todas las necesidades del ser humano de forma que, respetando su capacidad, alcanzara su máximo desarrollo.

Para ello, un equipo multidisciplinar trabaja dentro del marco denominado "Plan General de Intervención con Desfavorecidos de la Obra Social", que contempla una larga prestación de servicios, que van desde la asistencia básica de: aseo, comida, cama, salud, etc., pasando por las terapias ocupacionales de distintos talleres de artesanía, comunicación, agricultura…, y un largo etcétera detallado en el mencionado Plan General.

Han pasado 30 años y uniendo voluntades a su paso desde todos los sectores de la sociedad, del sótano con 20 personas de la Parroquia de San Agustín, se ha pasado a atender a 200 personas, en lo que denominamos la Casa Hogar. Y de 8 personas con discapacidad que apren-

Inauguracion Centro Dr. O'Shanahan (2007)

Taller Ocupacional de la Obra Social

Formación e inicios de nuestros jovenes tapiceros

Primeros chicos que conforman nuestra Obra Social

y

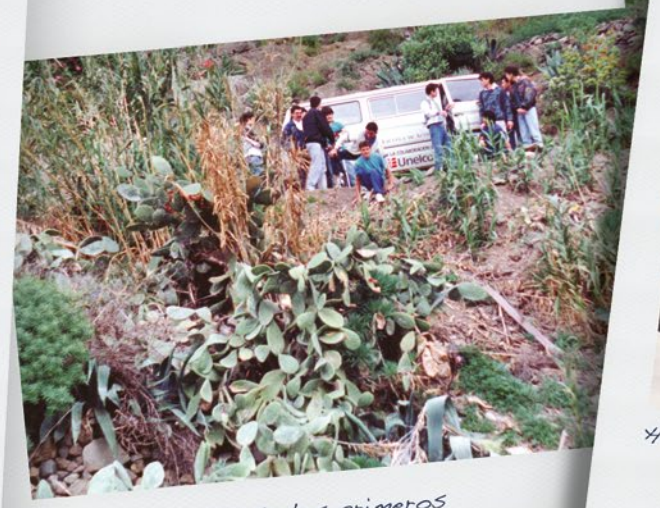

Vista panoramica de los primeros talleres en las cuevas de Valsequillo

Hno. Jesus Centro de San Juan de Dios Las Palmas

dían un oficio, se ha pasado a gestionar un Centro Especial de Empleo en "Tapicería y Decoración" y "Carpintería y Ebanistería", con más de 35 trabajadores con distintas discapacidades en el Centro de Desarrollo. En las páginas intermedias de la historia, como ustedes comprenderán han ocurrido muchas cosas, se han pasado por muchas vicisitudes, por muchas incomprensiones, intentaremos destacar algunos de los hechos más relevantes para que nuestros lectores conozcan un poco más de esta historia.

El primer salto cuantitativo y cualitativo fue la compra de la primera Casa de la Obra Social. El número de personas que vivían en la calle se había multiplicado, el taller se había hecho corto y el Movimiento Social, Solidario y Efectivo se había puesto en marcha. Este innovador proyecto fue atrayendo a muchas personas y cada una fue aportando aquello que mejor sabía hacer. El diseñador gráfico comenzó a elaborar propuestas para buscar un logotipo que identificara a la entidad, el empresario buscó y negoció la compra del inmueble, el arquitecto di-

Presentacion Libro Enfermedad Mental, Marginación y Sufrimiento Humano (1996)

Encuentro de Amigos de la Obra Social

Inauguracion Casa Amada Acosta (2011)

Dia del Voluntariado. Voluntarios Ejemplares Ejercito de Tierra, La Armada Espanola, Ejercito del Aire y la Guardia Civil (2013)

señó la remodelación del mismo, el publicista desarrolló una magnífica campaña que se denominó "Operación Metro Cuadrado", el abogado gestionó la cuestión jurídica, y así un largo etcétera de personas que participaron directamente de esta realidad, dando así la oportunidad al pueblo Gran Canario de metro a metro comprar ese primer edificio que albergara a sus conciudadanos más desfavorecidos.

Siempre ha sido una prioridad para la Obra Social el actuar en el corazón del problema, en su causa y en aquel momento la externación masiva de enfermos mentales y la falta de un centro para crónicos, hacia que fueran precisamente estos enfermos los que engrosaran el número de personas sin hogar que dormían en nuestras calles.

Para dar luz a este problema y analizar la situación, la Obra Social apoyada por la Universidad de Las Palmas de Gran Canaria, celebró del 18 al 22 de marzo de 1996, la jornadas denominadas "Enfermedad Mental, Marginación y Sufrimiento Humano", en las que participaron siete catedráticos en la especialidad de psiquiatría y un gran número de expertos de todas las tendencias, convirtiéndose en el más importante acontecimiento en este género celebrado hasta esa fecha en Canarias.

Este análisis de la situación provocó la reconsideración de la situación de los enfermos crónicos y como mejorar su asistencia.

En abril de 1997, la Obra Social de Acogida y Desarrollo fue declarada Entidad de Utilidad Pública por el Ministerio del Interior.

Importante también ha sido la adquisición, reconstrucción y posterior inauguración de la sede actual y Casa Hogar en junio de 1998, en la que se aumentó considerablemente la respuesta a los más desfavorecidos. Bajo el lema "Sonrisas para Todos", se volvió a movilizar la sociedad Canaria, consiguiendo unas instalaciones con capacidad para atener a 500 personas a lo largo del año. Todo ello atendiendo a las conclusiones del Estudio de la realidad, realizado por la Obra Social y la Universidad de Las Palmas de Gran Canaria.

Importante fue el aumento de respuesta en la acogida, lo que llevó directamente a necesidad de aumentar las posibilidades de desarrollo, para lo cual al Taller de Tapicería y Decoración se suma el Taller de Carpintería y Ebanistería, demandado por los propios clientes de la Tapicería.

En los talleres de la Obra se han formado muy buenos profesionales, los cuales han hecho posible un Centro Especial de Empleo puntero y de gran demanda. Tener estos talleres en el centro de la ciudad se convirtió en un serio problema lo que hizo necesario que se creara el Centro Dr. O´Shanahan en la Ctra. de Los Hoyos, en el cual, junto a estos talleres ya consolidados, se une el Taller de Agricultura, que supuso un gran avance para los residentes de la Casa Hogar, ya que el contacto con la tierra es sumamente terapéutico.

Y, llegó la gran crisis…, y con ella nuevas necesidades y pobrezas, cerraron recursos, las familias perdían sus casas…, y hubo que dar otro paso adelante, y se abrió la Casa "Amada Acosta" en septiembre de 2011.

En estos 30 años la Obra Social, se ha metido en el tejido social de nuestra Comunidad, siendo hoy en día la Entidad que más capacidad de acogida tiene en la Comunidad Canaria.

Aquí sigue y seguirá esta herramienta que los ciudadanos han cuidado con esmero para prestar auxilio a los que peor lo pasan en cada momento concreto de la historia. Esta herramienta tiene el nombre de OBRA SOCIAL DE ACOGIDA Y DESARROLLO.

Festividad de Ntra. Sra. del Pilar

Casa Sede de Juan de Quesada

Asamblea General de la Obra Social

Sus Majestades, Los Reyes Magos de Oriente en la Obra Social

ANDRÉS GENARO MENDOZA CABRERA
PRESIDENTE DE LA FEDERACIÓN DE SALUD MENTAL, CANARIAS
PRESIDENTE DE AFAES, ASOCIACIÓN DE SALUD MENTAL DE GRAN CANARIA

La afectividad

No es preciso asociar el término a las relaciones humanas. Se desprende, se desgaja como si de un fruto en su árbol se tratara. Está presente en las mismas, allí permanece durante mucho, mucho tiempo. Luego, continuará o no. ¿De qué depende? Verdad es que las relaciones interpersonales y sociales carecen de la misma. Sólo se reduce a los familiares y a aquellas que encierran vínculos, no solo de consanguinidad, sino también, de afinidad. Resulta fantástico referirnos a ella en abstracto, aun cuando coloquialmente es una palabra bonita. Cuando tratamos de diseccionar su alcance y significado, la cosa se complica algo mas. Es preciso ver la realidad, contemplarla.

La afectividad lleva aparejada la armonía. Sí. El trato cotidiano, la cercanía, la predisposición, el contacto visual, el lenguaje corporal, la cotidianeidad en las relaciones constituyen su esencia misma y la retroalimentan.

Hasta aquí, creemos reconocerla, hemos sido capaces de aproximarnos a su definición y hasta somos capaces de sentirla. Tomemos el martillo y el cincel y dispongámonos a modelarla, como si de una escultura se tratara. La afectividad, ¿es agria o dulce? La afectividad se puede humedecer, mojar y lavar, también tocar o tan solo percibir, limpiar, maquillar, tunear, vestir, desnudar, acicalar, broncear... La afectividad se adquiere o se compra, se transmite, se cede o arrienda, quizás en la actualidad podamos hacer un renting de la afectividad, una APP. La afectividad es viajera.

La afectividad es medible, es tangible, evaluable, cuantificable. Es susceptible de guardarse en un recipiente, se puede envasar afectividad al vacío o, quizás, ésta circula mejor en las redes...

Se puede servir afectividad como entrante o mejor como primer plato, o tan sólo como postre...

La afectividad descansa, se ejercita, se ausenta o siempre está presente. Duerme.

Veamos otros ángulos de la afectividad. Es posible que tenga derechos, deberes y obligaciones, tal vez color. ¿Cuál será su aspecto? ¿Es de complexión delgada o gruesa, alta o baja? ¿Y su edad cronológica? ¿Cuál es su expectativa de existencia?

Se refleja en la escritura, en la radio. Hay afectividad en los mails, en los whatsapps, en el teléfono, tal vez…

Sumamos, restamos, multiplicamos afectividad.

Todo ello contribuye a establecer y a pulir la dimensión de este busto o cualidad en la sociedad en que vivimos, también a no perder o desviarnos cuando menos de la perspectiva de su presencia en el devenir de la convivencia diaria cotidiana.

Después de estas reflexiones y sin pretender abarcar mas afectividad de la necesaria, tratar de ceñirla al yo y exportarla a nuestro círculo íntimo, como si de una onda expansiva se tratara, es más que suficiente.

No preguntemos por su adscripción política, pues lo poco de íntimo y auténtico de la afectividad se vería distorsionado y, a su vez, contaminaría aquello a lo que se aproxime.

Tengámosla presente en la comida, en el trabajo, en nuestro estado de ánimo, con nuestra vestimenta y en nuestro maquillaje también. En nuestras relaciones con las redes, cuando viajamos, tanto al ir como al regresar.

Sergio Alonso

La integridad ética llevada a la empresa

Queremos hacer homenaje con esta entrevista, publicada hace 10 años, a nuestro querido Socio de Honor Sergio Alonso, en la que se plasmó sus vivencias profesionales y la cercanía que tenía con esta Obra Social y que se ha mantenido durante todo este tiempo hasta el triste día de su fallecimiento.

Es uno de los empresarios canarios más valorados fuera y dentro del archipiélago. Les presentamos a un hombre íntegro que reúne lo mejor de la chispa latina y la capacidad organizativa centroeuropea. Premiado por UNICEF y Volkswagen, reconocido por empresarios, universidad, por la prensa económica y nombrado Socio de Honor de la Obra Social, Sergio Alonso nos desvela en esta entrevista un poco de su personalidad inquieta, rebelde y emprendedora.

Mirando hacia atrás, usted nació en Las Palmas de 1940. ¿Qué más valora y recuerda de su familia paterna y materna? ¿Cuál ha sido el legado que le han dejado a usted?

-**De mi padre recuerdo sobre todo su energía, así como la disciplina la dureza con que me formó. Lo digo como algo positivo porque creo que la dureza forma mucho mejor a las personas. De mi madre recuerdo su bondad, su cariño por los demás. Ya que miramos hacia atrás le diré que tuve una niñez aburrida, encerrada en una sociedad tremendamente pueblerina.**

-Nada que ver con la actual, supongo…

-**Era otra época, desde luego. Cualquier cosa que se saliese de lo normal era un acto de rebeldía. Yo me formé en esa rebeldía contra la sociedad que me rodeaba donde, por ejemplo, se veía mal que una mujer fumara o que alguien hablase en público un idioma extranjero.**

-¿Cómo nació esa rebeldía? ¿Por lo que usted leía o por las personas que conoció?

-**Nació antes, pero se forjó a partir de los 15 años cuando me llevaron a Inglaterra. Allí tuve experiencias duras por el choque cultural tan brutal que viví. Aprendí el idioma, como es lógico, y a medida que conocí el país aumentó mi rebeldía hacia la sociedad canaria, porque vi una sociedad muy diferente, mucho más tolerante, abierta, liberal en todos los sentidos, más respetuosa con el prójimo. Aquí éramos mucho más críticos contra cualquiera que se saliese del esquema. Gran Canaria era una isla, eso también influía, pero también el resto de España estaba muy cerrada en general hacia el exterior. El régimen franquista aisló al país. Canarias, por el contrario, debido a las exportaciones de frutos, tuvo la oportunidad de relacionarse con el mundo en mayor medida que la Península. Había muchos canarios viviendo en Londres lo que trajo cierto aire renovador en algunos círculos. Pero había otras ventajas. El Puerto Franco importaba, libremente y se producía un comercio que, aunque permanecía en la economía sumergida, era tolerado debido a los beneficios que producía a una población muy deprimida económicamente. Luego se inició el turismo en los años 50, cuando los turistas que llegan en cruceros se paseaban en tartanas y dejaban unas monedas; y después llegó el turismo más desarrollado en las décadas de los 60 y 70. Fue una buena base para evolucionar y modernizarnos.**

-¿Cómo ve la situación de Canarias?

-**La situación en Canarias no la veo con pesimismo porque soy optimista por naturaleza. Lo que creo es que la gente está más preocupada por obtener una subvención que por sacar adelante sus negocios y sus productos. Eso nos lleva por el camino de la dependencia política, de los partidos, del clientelismo. La creatividad propia del canario en los momentos difíciles se ha ido perdiendo; no hay más que recordar que, sin saber idiomas, nos entendíamos con los barcos extranjeros. En un rápido resumen diría que estamos padeciendo el brutal apetito recaudador de las haciendas canarias y española, que los precios aquí, en la Península, y que se ha perdido aquel diferencial impositivo que teníamos respecto al resto de España. Para corregir el rumbo yo cambiaría el REC y todo lo demás por una rebaja en el impuesto de sociedades y en el IRPF. Creo que con esa fórmula nos iría mucho mejor, sufriríamos menos la burocracia y dependería-**

mos menos del clientelismo político.

-¿Es usted miembro directivo de más de una docena de empresas y lo ha sido de otras tantas. ¿De dónde saca usted ese espíritu emprendedor?

-De mi padre. Verá, a pesar de haber estado dos años en el Reino Unido, he tenido más contacto con Alemania. La marca con la que hemos trabajado desde los años 50 es alemana y mi mujer es suiza, con lo que mi relación con esa zona es muy importante. La sociedad alemana no es que sea más emprendedora, porque la chispa latina es muy creativa (siempre que no se adormezca con el clientelismo), pero es más disciplinada y trabajadora. Si hablamos de la Educación hay que reconocer que es de mayor calidad que la nuestra, por mucho que aquí nos moleste escuchar esto. En Alemania, igual que en Inglaterra no se dedican a dar una conferencia más o menos aburrida, sino que incitan al debate; los alumnos son quienes hacen la clase.

En España el esfuerzo se premia menos, suscita envidias, y acaba promoviendo la pasividad. Se sueles decir que la educación española es buena porque da muchas materias, pero lo importante no es memorizar sino saber ir a la biblioteca y encontrar la información necesaria. La memorización siempre ha limitado el uso del sentido común.

-¿Cómo ve en la actualidad el mundo de los negocios?

-Pues como en todos los órdenes de la vida, hay gente que tiene respeto por la ética y gente que no, y esto ocurre tanto si hablamos de empresarios o de médicos, de abogados o de cualquier otra profesión.

-¿Se puede ser un gran empresario y una persona éticamente comprometida?

-Sí, y además la ética es también una herramienta de trabajo. La confianza de los clientes y de los propios empleados se gana a través de la ética. Si uno no tiene una actitud ética, el que trabaja contigo termina no siendo ético, o se marcha. Se dirá a sí mismo, "si este tío no respeta a sus clientes tampoco me va a respetar a mí".

-¿Qué cultura empresarial ha imprimido a sus empresas?

-Tenemos unos carteles firmados por todos los empleados, con una especie de decálogo ético. Eso es muy importante, lo buscamos en nuestros nuevos empleados y cuando alguien entra a trabajar aquí debe saberlo, debe tener la máxima cantidad de información sobre el lugar donde va a integrarse. Debe saber cómo se piensa, cómo se actúa, cómo son las relaciones humanas, puesto que, además, se trata de su futuro. Compartimos muchas horas en el trabajo y está comprobado que el rendimiento laboral es mayor cuando los empleados se sienten respetados y están contentos.

-¿Sabrá que hay muchas grandes corporaciones multinacionales que están ahora apostando por sus empleados, dándoles grandes beneficios sociales, mejores condiciones de trabajo, flexibilidad de horario y de otros tipos, etc. ¿Está de acuerdo con esas políticas?

-Las multinacionales tienen un problema y es que son demasiado grandes. Nosotros no lo somos, aunque estamos internacionalizados y vivimos en continuo contacto con Venezuela, Cuba, Cabo Verde, etc. países en los que estamos presentes directamente, en los que tratamos de que también vivan nuestro mismo espíritu.

Yo sé que mi gente ha tenido ofertas de otras empresas en puestos muy importantes, y con grandes sueldos, pero no se han marchado. Eso sólo ocurre porque esas personas están a gusto en su puesto de trabajo y tienen buenas perspectivas de futuro. Formamos a la gente cuando está dentro; entre diez y doce personas

de nuestra plantilla están permanentemente dedicadas a la formación dentro (y a veces fuera) de la empresa.

-¿De qué otros beneficios disfrutan sus empleados?

-**Flexibilidad, programas de ayuda, guardería para los niños, seguro de enfermedad privado. No queremos que nadie de nuestras empresas este desatendido en la primer etapa de una enfermedad, pasando incertidumbres o soportando largas colas de espera para operarse; que los enfermos tengan que pasar por eso en la Sanidad pública es una gran falta de respeto hacia las personas. Aparte de esto, creo que ofrecemos a nuestros empleados algo tan importante como proyectos de futuro. Algunos entran como aprendices, y hay que ver cómo, con cierta rapidez (aunque a ellos les parezca una eternidad), en unos años optan a puestos de responsabilidad.**

-Grandes empresas familiares como VVO tienes protocolos para regular la a veces complicada relación entre familia y empresa. ¿Ustedes también lo tienen?

-**Sí, tenemos un protocolo familiar. Todo el capital está en la familia. Hay que buscar el equilibrio. La empresa también debe tener una labor social. Uno ha de estar satisfecho con lo que hace en la vida. Cuando se es joven y se tiene ese ímpetu un poco irreflexivo, puede llegarse a descuidar a la familia. Pero no todo puede ser negocio y familia, también hay que hacer cosas por lo demás.**

-¿Qué le llamó la atención de la Obra Social para colaborar?

-**Lo que más me llamó la atención de la OSDAD es que no sólo vive de los que recibe, sino también de lo que genera; funcionan como una empresa. Para mí, el Hno. Jesús es un empresario, lo que pasa es que en lugar de pensar en comprarse un yate, está pensando en ayudar a personas con problemas, lo cual es maravilloso. El hecho de buscar una cierta independencia es muy constructivo y ejemplar para las personas que se rehabilitan en la Obra Social. Hablar de beneficencia tiene una connotación de dependencia, de carga, y debilita el espíritu emprendedor de la gente. Por el contrario, cuando las personas ven que están siendo útiles, que están haciendo cosas que generan negocio, eso les da una visión distinta de la vida y les permite recuperarse.**

-Algunas empresas usan su solidaridad como reclamo publicitario.

-**Sí, eso también se hace. Nosotros sólo damos a conocer algunas de las cosas que hacemos por la sociedad, por ejemplo, que ayudamos a la U.D. Pero luego hay un presupuesto que llevo personalmente, que se dedica a ayudar a otras instituciones solidarias, y sobre el que no hablamos porque no nos parece que deba hacerse publicidad de estas acciones.**

-Hablando de empresas familiares. Los hijos con frecuencia se cargan las empresas de sus padres.

-**Mis hijos son más activos que yo. No hay ningún riesgo para el futuro, todo lo contrario, con ellos el futuro está garantizado. Sobre las empresas familiares se dice que "el primero la funda, el segundo la acrecienta y el tercero se la carga". Toda regla tiene su excepción, nosotros somos la excepción.**

-¿No hay piques entre hermanos?

-**En nuestro caso tenemos la inmensa suerte de compartir los mismos principios.**

-¿Y cuáles son esos principios?

-**Queremos mantener una empresa familiar que vaya creciendo de generación en generación.**

-¿Cómo se han formado sus hijos?

-**Mis hijos han ido al colegio alemán, pero cada uno ha completado estudios en países diferentes, en Suiza, Alemania e Inglaterra. El problema de la formación es que los resultados se ven a largo plazo, pero es una apuesta que vale la pena.**

-¿Cómo se han planteado ustedes la educación de sus hijos?

-**Mi mujer y yo siempre hemos estado de acuerdo en la formación de nuestros hijos. Les hemos educado de forma un poco dura, les hemos exigido mucho. Lo cierto es que trabajan en la empresa por que quieren, no les hemos obligado, y hay que reconocerles que han sabido darle un importante impulso.**

-Hay 78 millones de pobres en Europa. ¿Qué actitud toma usted al respecto?

-**Me preocupa los motivos por los que la gente no sale de la pobreza. Dar dinero es relativamente fácil; lo difícil es sacar a la gente de la apatía. El que quiere puede salir adelante, pero parece que ahora es más cómodo poner la mano y pedir en una esquina. Dar dinero por la calle lo que consigue es fomentar la mendicidad. Creo que el dinero hay que darlo a instituciones que saben canalizarlo de la forma más adecuada y que pueden mejorar las capacidades de las personas.**

-¿Y qué me dice de las cifras de consumo de tóxicos que sufrimos en España?

-**Las familias tienen gran parte de la responsabilidad. Todo indica que hemos sido muy tolerantes y que no se supo atacar el problema en sus inicios; ya se sabe que si este tipo de adicciones no se frenan al principio, después es muy difícil pararlas. Recuerdo discursos de algunos políticos en activo, diciendo disparates como que el consumo de hachís era muy normal y no había que preocuparse, que se podía dominar perfectamente.**

-¿Qué relación establece usted entre su espiritualidad y su labor social?

-**Yo separo la religión de la labor social. Cuando se habla de religión se suele asociar con cumplir una serie de normas y preceptos, como ir a misa y confesarse. En ese sentido yo estoy muy lejos de la Iglesia. Para mí la religión es algo más importante que todo eso. Mi mujer es mucho más religiosa y practicante que yo. A mis hijos les he dado libertad para que decidan lo que quieran.**

-¿Cuál es la actividad que más le gusta de todas las que realiza?

-**Todas me gustan. A lo mejor sería más fácil decir la que menos… La que menos me importa es el golf (risas). Es una broma, es que soy muy malo jugando al golf.**

-¿Intenta justificar cierto hándicap?

-**Sí, algo así (risas).**

-¿Se siente libre?

-**Tengo un gran cariño por mi libertad pero no me aislo porque el aislamiento me impediría estar informado. Me he acostumbrado a decir lo que pienso, aunque moleste a mucha gente, y no es que mi intención sea molestar, pero ejerzo mi libertad diciendo lo que pienso. Sé que el costo que existe, por decir lo que uno piensa, es mucho más limitado en mi caso que en el de otras personas. También sé que mis opiniones tienen su coste, pero puedo asumirlo perfectamente.**

-¿De todos los reconocimientos y premios que ha recibido, hay alguno que le haga especial ilusión?

-**Me hace ilusión el que recibí de UNICEF. Los premios tienen el valor de quienes los otorgan. El de UNICEF tiene un gran valor, y el de la Obra Social también. Aparte de esos, me han gustado los reconocimientos recibidos de la empresa con la que trabajo Volkswagen.**

SAULO PÉREZ GIL
PSIQUIATRA DE LA OSDAD

HOMEOPATÍA Y PSEUDOCIENCIAS

Afortunadamente, a lo largo de este año 2018 han empezado a alzar la voz diferentes agrupaciones de científicos y miembros de la universidad, contra la presencia de pseudociencias en la universidad española; incluso, la Ministra de Sanidad es conocida por su rechazo a la homeopatía y otros falsos remedios. Diferentes universidades han retirado los cursos que sobre homeopatía se celebraban en los centros universitarios, dotando a la homeopatía de un fundamento del que carece. La homeopatía fue creada por Samuel Hahnemann hace más de 200 años, y en todo ese tiempo no se ha publicado un solo artículo científico que demuestre que es eficaz. Es más, se han publicado artículos en revistas como "The Lancet", en las que se demuestra que la homeopatía no es más eficaz que el placebo. O sea, que tomarse un vaso de agua es tan eficaz como los remedios homeopáticos y mucho más barato. Incluso la, Real Academia Española de la Lengua va a revisar la definición del término homeopatía, para quitar de la definición que sea "sistema curativo". No voy a entrar en los principios homeopáticos, tales como la "memoria" del agua y otras ideas disparatadas.

Curiosamente se puede encontrar a muchísimas personas que se han "curado" de diferentes procesos usando la homeopatía, lo que demuestra el poder de la fe. También es cierto que rezar puede bajar la ansiedad y existen trabajos que demuestran los cambios que se producen en la actividad cerebral con el rezo y la meditación. Pero desde luego siempre funcionará mejor acompañado de los tratamientos médicos ya demostrados.

Muchos pacientes me dicen que usan homeopatía y "que les va muy bien"; yo les digo que si les va bien se la tomen porque sabemos que no hace daño porque no tiene "nada", proporciones infinitesimales de sustancias tan diluidas que solo funcionarían si realmente el agua tuviera memoria (perdón por la broma).

Conocemos el poder enorme que tiene el efecto placebo. Hay estudios que llegan hasta casi un 30% de mejorías con el efecto placebo en cuadros ansiosos y/o depresivos. Eso sí, las enfermedades "de verdad", como la esquizofrenia, el trastorno obsesivo o el trastorno bipolar ni de lejos llegan a mejorías con efecto placebo.

Un aspecto a tener en cuenta es que la medicina alopática (convencional) no puede dedicar más de unos escasos minutos al paciente y sabemos que el tiempo que se dedica al paciente es clave para una evolución satisfactoria, así como, lo importante que es un abordaje holístico de la enfermedad y de la persona.

Conocemos las limitaciones y deficiencias de la medicina y se perfilan los cambios que se deben ir desarrollando para no perder el aspecto humano de la medicina convencional, pero al final es una cuestión económica y de voluntad política el querer mantener un sistema público de salud eficiente; después cada uno se gasta su dinero como quiera, en homeopatía, reiki, constelaciones o en ir al cine; desde luego es más barato rezar.

En Francia, sede de uno de los laboratorios homeopáticos más potentes, empiezan a cuestionarse el reembolso de los productos homeopáticos y 3 universidades han cerrado los cursos de homeopatía que impartían. El negocio de la homeopatía mueve solo en Francia, unos 620 millones de euros al año.

En fin, cada uno puede creer en lo que quiera pero, desde luego, no se puede vender como terapia científica algo que no ha podido demostrar en 200 años que tiene eficacia superior a placebo.

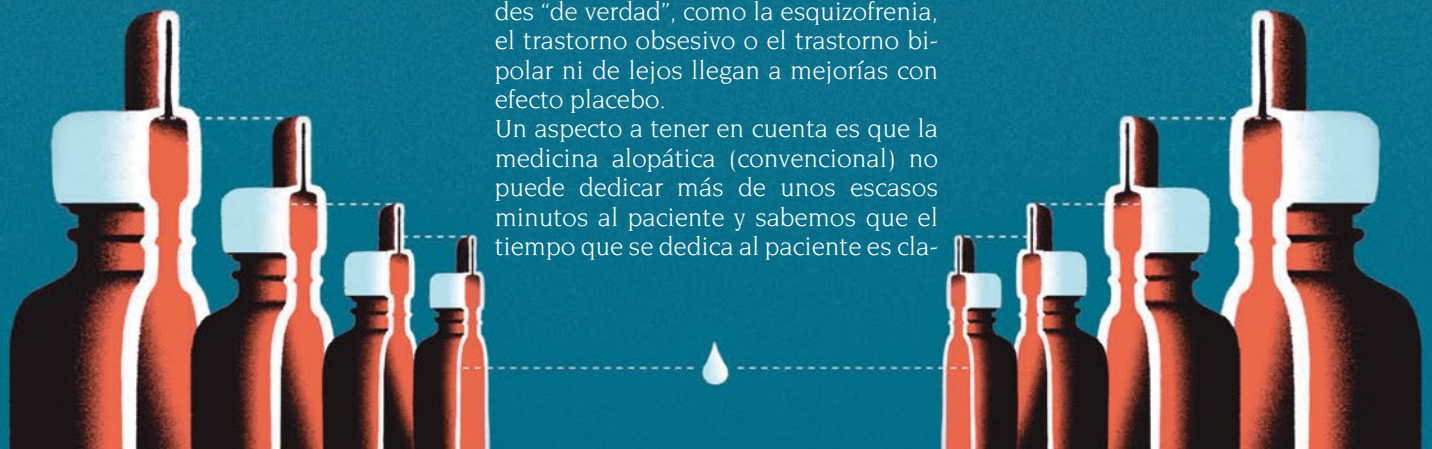

FRAY JUAN JOSÉ HERNÁNDEZ TORRES O.H.
RECTOR DE LA BASÍLICA DE GRANADA

LA AFECTIVIDAD

IMPACTOS DE LA CULTURA ACTUAL

La afectividad es aquella capacidad que tiene el individuo para reaccionar ante ciertos estímulos, ya sean del medio interno o externo y que se caractericen por los sentimientos y emociones.

La afectividad en el ámbito psicológico es un lenguaje menos formal, inclinándose a lo coloquial, teniendo en cuenta que son aquellas muestras de amor que una persona le brinda a otra u otras, incluyendo a otras especies como los animales.

De igual manera, la filosofía también ha estudiado el comportamiento del ser humano de sus inicios y emociones. La ciencia a través de los años ha hecho grandes aportes con respecto a este tema y ha encontrado que el cerebro juega un papel muy importante en las emociones de las personas y los efectos que puedan causar en ellas.

Es muy difícil pensar en la afectividad en un estado consciente, en otras palabras, un individuo no puede decidir de forma mental sobre ella, sino que tiene que experimentarla para poderla sentir. Además, que es imposible tener un control acerca de la misma, ya que va apareciendo de forma espontánea a través de lo largo de la vida, sin ningún tipo de control.

Aunque es imposible de controlar, lo que sí se puede manejar es la forma de promover los afectos, siendo las decisiones que se tomen de gran importancia en la vida de cada individuo, generando un sentimiento de bienestar.

La afectividad es muy interactiva, dado que una persona siente afecto por alguien que también lo siente por ella, es decir, que el afecto es siempre una respuesta directa de un estímulo. Es muy extraño cuando el afecto se manifiesta por alguien que no siente nada o es indiferente con esa persona.

Los fenómenos afectivos se caracterizan por:

Ser subjetivos: La afectividad convierte toda experiencia en vivencia interna. La manera como se viva una experiencia va a depender tanto del estímulo como de factores personales de quien la experimenta, como por ejemplo, el temperamento, que se define como el estilo individual característico de acercarse y reaccionar ante las personas y las situaciones, que implica un componente biológico de la personalidad.

Espontáneos: Los afectos surgen como reacción o resultado de la relación entre el individuo y su medio. Son involuntarios, por lo tanto, no son ni buenos ni malos. Al trabajar con personas en general y especialmente con adolescentes y tratar de entender sus comportamientos, se debe tener presente que detrás de cada conducta existe un fundamento emocional que motiva a actuar de esa manera.

Bipolares: Lo que implica que se mueven de un polo a otro, según tres dimensiones, agradables o desagradables, generen placer o rechazo e intensos o neutros.

Universales: Los afectos son universales en su forma de expresión. En cualquier parte del mundo la alegría o la tristeza que una persona experimenta es reconocible, aunque no se entienda el idioma que habla o aunque no exprese palabras.

Los fenómenos afectivos determinan nuestras conductas y decisiones, a veces más que los factores racionales y puede decirse que actuamos guiados por la afectividad. Cuando los afectos son muy intensos pueden alterar la lógica y la objetividad, deformar la apreciación de la cosas y disminuir el sentido crítico frente a la realidad, constituyendo un riesgo.

Los sentimientos o emociones exigen expresión, ya sea a través de palabras, gestos o actitudes que reflejan el estado afectivo subyacente. Sin embargo, a veces es posible negar o disfrazar los afectos lo que puede inducir a equivocaciones o engaños.

Si los adultos en ocasiones se dejan llevar por los afectos, pensemos qué puede pasarle a los niños que todavía no reflexionan, que actúan bajo el impulso de una necesidad o deseo, o a los adolescentes que están viviendo una etapa de gran inestabilidad emocional y suelen reaccionar en formas extremas en su adolescencia temprana, y a medida que pasa el tiempo pueden quedarse en los matices.

La forma como se viva una experiencia dependerá tanto de la fuerza del estímulo como de factores personales del

que está percibiendo. Existen factores personales en cada individuo, ya sea niño, adolescente o adulto, que influirán en el tipo, intensidad, permanencia, reacción y forma de expresar los afectos. Frente a un mismo estímulo no todos reaccionan de igual manera. Cada uno tiene sus propias características que dependerán de:

Factores biológicos o constitucionales: Sistema nervioso, hormonas, metabolismo, función endocrina, estado general de salud.

Factores heredados: Genéticamente heredamos distintas características físicas y psicológicas, distintos tipos de temperamentos que marcan la diferencia de nuestra respuesta afectiva.

Factores aprendidos: Estos tienen relación con modelos entregados por la familia. Una familia alegre, cálida, comprensiva y que se apoya, tendrá una forma muy diferente de entregar y expresar afectos; comparada con otra, fría, apática, poco expresiva. En esta última es probable que los niños sean emocionalmente mudos.

CARACTERÍSTICAS DE LOS PROCESOS AFECTIVOS

INTIMIDAD

Expresa el lado de la subjetividad porque tiene relación con el Yo interno, que se presenta como algo personal; cada cual experimenta sus vivencias afectivas de manera muy personal, por lo cual se dice que pertenecen a la conciencia de cada sujeto. Ejemplo: al escuchar una canción romántica, algunos suspiran y otros no.

POLARIDAD

Los procesos afectivos pueden agruparse en polos opuestos, es decir tiene un lado y su contrario, por ejemplo: odio – amor, etc.

INTENSIDAD

Los procesos afectivos tienen diferentes niveles de fuerza o grado. Por ejemplo, hay una diferencia de grado entre molestarnos, enojarnos y enfadarnos, notamos un incremento en la fuerza de la reacción.

PROFUNDIDAD

En un proceso afectivo la profundidad es el grado de importancia o significación con la cual afecta al individuo al objeto o relación establecida, es decir, está compuesta por la hondura de los procesos afectivos. Ejemplo, para una madre es más profundo el amor por su hijo que su amor por sí misma.

NIVEL O JERARQUÍA

Esto caracteriza a los procesos afectivos según su valor moral y social, se podría decir que los más elevados son el amor, la equidad, la felicidad, etc., y los más bajos en esta jerarquita serian el egoísmo, el odio, los celos, etc.

TEMPORALIDAD

Los procesos afectivos tienen una duración cuantificable, en otras palabras, tienen un momento de origen, un momento de culminación.

INTENCIONALIDAD

Porque van dirigidas a un objeto o situación, ya sea con un fin positivo o negativo.

AMPLITUD O DIFUSIÓN

Determina que los procesos afectivos pueden comprender y afectar toda la personalidad del individuo. Ejemplo: el enamoramiento puede afectar de manera positiva o negativa en el comportamiento de los adolescentes.

LOS IMPACTOS DE LA CULTURA ACTUAL EN LA AFECTIVIDAD

A la cultura actual, en lo que tiene de moderna, le caracterizan los siguientes fenómenos:

El secularismo y el cientifismo empirista, es decir, la justificación de la vida, los comportamientos y los valores a partir de las ideologías, las ciencias o el propio yo, sin necesidad de acudir a instancias religiosas. En el mundo moderno, Dios ha ido apareciendo progresivamente como una hipótesis inútil para esa fundamentación. Ese mundo no necesita ningún «dosel sagrado».

El relativismo. En la matriz socio cultural moderna se han multiplicado tanto los modos de vida las cosmovisiones y sus respectivos valores, se ha fraccionado tanto la cultura, que nada tiene valor absoluto. Este fraccionamiento, en el que no puede hacerse pie firme, provoca identidades migratorias y un amplísimo relativismo, con respecto a toda convicción que pudiera ser estable. Nada vale más que lo que está a su lado o se le opone. En el mercado de

las ideologías o las posiciones ante la vida, cada uno escoge la que se le acomoda por distintas razones.
El consumo de masas en cuanto que es uno de los principales motores de la ciencia, motor del cambio y en cuanto finalidad también de la vida y de ese mismo cambio.
En lo que tiene de postmoderna y, también, por lo que respecta a este primer aspecto de la vida AFECTIVA, la cultura actual está caracterizada al decir de los analistas por:
El politeísmo de valores. Los años 60 eran monoteístas, se creía en la ciencia y el progreso, en las utopías sociales, en las ideologías de izquierda. Los años 80 son politeístas, se acentúa la falta de fe en valores absolutos, la exaltación de los valores múltiples y las realizaciones nunca plenas, la vigencia de los «consensos blandos» y nunca definitivos ni universales.
El rechazo de los meta relatos, es decir, de las cosmovisiones globales portadoras de sentido. Solo existen relatos pequeños y fragmentarios, de los que hay que gozar y con los que hay que contentarse. Palabras tan absolutas como Libertad, Justicia, Hombre, Igualdad, etc., son la sombra de Dios que debe morir juntamente con él.

EL DESENCANTAMIENTO DE LA RAZÓN Y EL FINAL DE LA HISTORIA

La razón, en la que tantas esperanzas puso el hombre ilustrado, ha traicionado al hombre al convertirse en «razón instrumental», tecnificadora de las conciencias y deshumanizadora de la sociedad. Por tanto, no hay saberes ni respuestas últimas, sólo «pensamiento débil», lo mismo que no hay Historia conjunta que camine hacia un fin, sino únicamente tiempo inmediato, sin horizonte ni orientación.
En ambos casos, tanto en lo que tiene de moderna como de postmoderna esta matriz sociocultural, lo que se impulsa dentro de ella son las lecturas planas, intrascendentes, de la realidad. Son lecturas cosificadas, inmanentes, incapacitadas para trascender los datos y las situaciones con que nos encontramos, de ahí que la afectividad se vea absolutamente condicionada por este entorno sociocultural, dando como resultado afectividades muy inclinadas y conducidas por la cultura dominante.
La era del vacío, por hacer mención de la obra de Lipovetsky, una especie de nihilismo con respecto a todo valor o referencia última que pudiera dirigirse hacia mi yo y solicitar de él su devoción o su compromiso. Es lo que el citado autor denomina como «la segunda revolución del individualismo, fuera del cual nada adquiere densidad real».
La deriva del «homo politicus» al «homo psicologicus». En los años 50 y 60 lo que imperaba era el hombre político, preocupado por las grandes causas de tipo social. En los 80, ese hombre apenas existe ya. En los 18 años del nuevo siglo, le ha sustituido otro personaje cuya preocupación fundamental es él mismo como objeto de ocupación y de cultivo. La propia psicología y el propio cuerpo acaparan los cuidados y la dedicación que en otro tiempo tuvieron los problemas sociales. Todo lo corporal y el placer como fin último y único se ha convertido en objeto único, sin tener en cuenta otros aspectos transcendentes del hombre.
¿En qué medida está afectando o puede afectar este panorama cultural a la afectividad?
Todo lo críticamente que se quiera, Simon Decloux hace referencia a tres de esas contracorrientes presentes en nuestra sociedad: la llamada a la comunidad que convive al lado de un individualismo desenfrenado; una búsqueda de interioridad que se opone al consumismo y a vivir de simples estímulos de superficie, y que con frecuencia es muy exigente; y una opción en favor del compromiso, cuyas manifestaciones modernas estarían en los movimientos de solidaridad con el Tercer Mundo, los movimientos pacifistas, feministas, ecologistas, etc.
La revolución sexual, que viene ya de atrás y que ha traído consigo la liberación de muchos prejuicios y la caída en muchas banalidades.
La desmoralización del sexo, al que se despoja de todo posible lenguaje «humano». «Para mí, hacer el amor es como beber un vaso de agua cuando tengo sed», decía no hace mucho un personaje de nuestra escena musical.
El culto al yo y al cuerpo, una especie de desmedida inversión en las cuestiones de mi yo, fruto de la desaparición de las causas sociales. En este sentido, Narciso es la nueva metáfora que define al hombre postmodemo, consecuencia de que Prometeo haya muerto. Estamos en la era de los sentimientos.
La «sexducción» (G. Lipovetsky) como fenómeno masivo, cuyo fin último no está en ninguna causa liberadora, sino en el más puro interés económico. El sexo vende más...
Este panorama (donde no todo, por supuesto, es negativo) tiende a hacer difícil la experiencia y el ejercicio de una afectividad sana. Concretando más, quisiera aludir de pasada que algunas de esas experiencias de la cultura actual tiende a hacer afectividades borrosas.
¿Cómo vivir esa situación sin permitirle que mine nuestro sustrato más personal y nuestra consistencia afectiva? No es fácil, pero ¿no será, tal vez, situando el quicio de nuestra vida en la dimensión transcendente y espiritual de lo humano, que unas veces se verá acompañada del éxito y otras muchas de un extenso fracaso?
Tendremos que buscar ser eficaces, y cuando no haya resultados por culpa de nuestra pereza o de nuestra falta de inteligencia, no podremos achacarlo al ethos de la sociedad, pero tendremos también que buscar, y mucho más, la transcendencia y la fidelidad hasta el fin en nuestro ser de instrumentos de su acercamiento salvador a la humanidad.
La pasión por lo elevado, aunque ello conlleve abnegación, será la que mantenga en pie una relevancia que ya no querrá medirse tanto, por lo que significa socialmente, cuanto por lo que significamos cada uno de nosotros. Esa «nueva relevancia» puede inundar de gozo las capas profundas de nuestra afectividad y dar al hombre la totalidad de su ser, elemento que tal vez sea lo que nos puede salvar del estado de aburrimiento y depresión, larvada por la insatisfacción en la que se encuentra gran parte del hombre de hoy.

LA AFECTIVIDAD

Encuesta

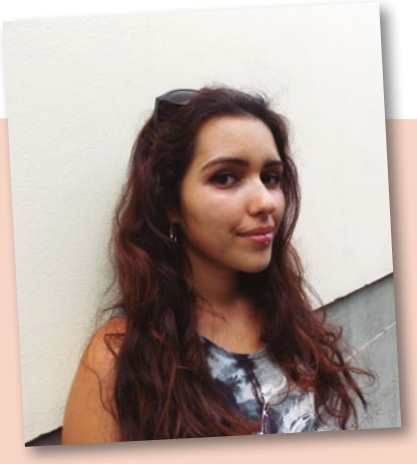

Nombre: Gara Sánchez Rivero
Edad: 22 años
Ocupación: Estudiante de Filología Hispánica

Yo entiendo que la afectividad es el apoyo entre hermanos. Es ayudarnos en general en todos los aspectos y, no sólo entre personas, sino con otros seres vivos. Aún nos queda muchísimo por avanzar, pero están surgiendo muchos colectivos y personas dispuestas a empatizar los unos con los otros y así poder ayudarnos.

Nombre: Victoria Lorenzo Álvarez
Edad: 21 años
Ocupación: Estudiante de Derecho

Para mí la afectividad es una asociación de personas con un nexo o sentimiento común. Antes existía un sentimiento mayor de comunidad, sin embargo parece que ahora prima la individualidad a causa de las nuevas necesidades y tecnologías. Afortunadamente, veo surgir de nuevo en mi entorno esos sentimientos que parecían haber desaparecido.

Nombre: Miguel Ángel López Lozano
Edad: 62 años
Ocupación: Abogado

Querer a todos sin distinción de cultura, nación, raza o religión es más que un simple afecto sentimental; es compadecerse del sufrimiento ajeno; es ayudar a remediar las carencias materiales y espirituales de los demás; es callar cuando no se pueda alabar; es pedir perdón y perdonar, porque todos somos hijos de Dios.

Nombre: Javier Bello Quintela
Edad: 42 años
Ocupación: Tasador

En mi opinión la afectividad implica amor desinteresado, servicio y amistad. Por tanto, es un pilar fundamental de una comunidad constructiva, solidaria y armónica. Así mismo, dentro de un ambiente afectivo se pueden expresar y desarrollar nuevas ideas y acciones en un clima de diálogo y tolerancia.

Nombre: Luisi Farray Cuevas
Ocupación: Profesora de Primaria

Creo que la afectividad lleva implícita unos valores que se deberían potenciar en nuestra sociedad, como serían: la generosidad, la comunicación y, sobre todo, el amor. Hoy en día la sociedad está falta de todos estos valores; se deberían potenciar en la escuela y trabajarlos, no sólo como vocabulario sino hacerlos valer en la práctica.

Nombre: Juan Isidoro Lázaro Ramírez
Edad: 52 años
Ocupación: Desempleado

La afectividad es una manifestación de nuestra verdadera realidad, tanto a nivel personal como colectivo. Si Dios es amor, entrega y bondad; entonces eso también somos nosotros. Quiero ser positivo y creo que por cada maldad que se cometa, se hacen mil actos de bondad y éstos, nos encaminan a ser más afectivos.

16 DE MAYO 2018

Visita del Superior y Vicesuperior de San Juan de Dios de Las Palmas

Nos visitan los Hermanos, Rafael Cenizo y Ángel Santiago, Superior y Vicesuperior respectivamente de los Hermanos de San Juan de Dios de Las Palmas, recientemente nombrados. La visita detenida sirvió para el encuentro, conocimiento y recibir el aliento de los ilustres visitantes. En todo momento les acompañó nuestro Presidente, y en ocasiones por la Directora y el Vicepresidente, visitando y recibiendo una exhaustiva explicación de los diferentes talleres, servicios y programas que tiene la Obra Social, ya que ambos Hermanos tenían poco contacto personal con nosotros, porque vienen de fuera del archipiélago: (Roma) Superior de la Farmacia Vaticana y (Sevilla) Hospital General de Bormujos, respectivamente. Desde estas líneas, nuestro agradecimiento más entrañable de cuántos somos y nos sentimos familia hospitalaria.

24 DE MAYO 2018

Visita del Coronel D. Francisco Jesús Buhigas Juanatey

Recibimos la visita del Coronel D. Francisco Jesús Buhigas Juanatey, acompañado por el Comandante D. Ricardo Romero Machín y el Suboficial Mayor D. Alberto Domínguez Fernández, del Organismo de Apoyo al Personal en Las Palmas.
Tras ser recibidos por el Presidente Hno. Jesús García Barriga, recorrieron las instalaciones de la Casa Hogar y Centro de Día, donde pudieron conocer el día a día de esta Casa, trasladándose después al Centro de Los Hoyos, donde los alumnos que allí se preparan para entrar en el Ejército tuvieron ocasión de escuchar de primera mano la experiencia de la vida castrense en la Armada Española.
Tras visitar el Centro Especial de Empleo y el resto de los talleres que allí se ubican, acabó la visita que se desarrolló en un ambiente entrañable y familiar.
Desde estas líneas agradecemos la cercanía que siempre han demostrado con esta Casa y sus moradores.

3 DE JUNIO 2018

La alfombra del Corpus Christi de la Obra Social

Como ya es tradición durante mucho tiempo, se piensa y se proyecta, se hacen plantillas y se programa nuestro particular homenaje el día del Corpus. Este año a las 7 de la mañana nos dimos cita en el lugar asignado, calle Espíritu Santo, frente a la puerta del Museo Diocesano de Arte Sacro, con el propósito de vivir una intensa jornada, comenzando con una sana, divertida y artística convivencia fraterna. Desde estas líneas muchísimas gracias a los que la diseñaron y la ejecutaron, pasando por todos los que animaron con su visita y agasajos que siempre son de agradecer entrañablemente.

20 DE JUNIO 2018

Firma de Convenio de colaboración con la Fundación La Caja y Bankia

Se realizó el acto de firma de convenio de colaboración entre la Obra Social de Acogida y Desarrollo y la Fundación La Caja y Bankia en las instalaciones del CICCA en Las Palmas de Gran Canaria, para el proyecto "Taller de Alfabetización Digital". Desde estas líneas, nuestra gratitud a ambas instituciones por el apoyo que de ellas recibimos estos últimos años, con la seguridad de invertirlo con la responsabilidad que merecen quienes lo aportan y quienes demandan el servicio.

22 DE JUNIO 2018

Incorporación de nuevos miembros de la Asamblea General de la Obra Social

La Asamblea General de la Obra Social se ha visto renovada y reafirmada por seis nuevos miembros: **José Antonio Hernández González, Garoé Sosa Medina, Eliseo Valido Tejera, Inmaculada Castro Hernández, Cesar Díaz de la Vega y Rangel, Alba María Medina Afonso**. Estas personas han sido designadas dadas sus afinidades con el Fin Específico de la Obra, su implicación directa y decidida con los residentes de esta Casa, la capacidad que cada uno de ellos tiene de realizar su trabajo transcendiendo el puro cumplimiento de las tareas asignadas… Eso ha llevado a pedirles un mayor compromiso libremente asumido, para que junto a los otros dieciséis miembros de la Asamblea, velen por el cumplimiento del Fin Específico de la misma y vayan diseñando la hoja de ruta de la Obra Social, ajustándola a las necesidades de cada momento.

Durante la reunión, el Presidente, tras dedicar unas palabras a cada uno de los nuevos componentes de esta Asamblea, destacando las cualidades por las que cada uno ha sido invitado; animó al resto de la misma a seguir trabajando con el mismo entusiasmo y el mismo sentido de pertenencia. ¡Bienvenidos!

23 DE JUNIO 2018

Hno. Jesús García Barriga, Hijo Adoptivo de Las Palmas de G.C.

La pasada noche del 23 de junio, noche de San Juan, en el Auditorio Alfredo Kraus, le fue entregado de manos del Sr. Alcalde, el título de Hijo Adoptivo de la Ciudad a nuestro Presidente Hno. Jesús García Barriga.

Fue un hermoso y emotivo acto en el que se combinaron la altura de las personas destacadas, con la magnífica organización y calidad de los artistas invitados.

Tenemos que decir que todos los que vivimos el día a día con el Hno. Jesús somos testigos de lo que ha trabajado, de los sacrificios realizados, de las arduas tareas acometidas, a veces fuera de toda lógica humana, todo a favor de las gentes de esta nuestra ciudad que peor lo pasan; es por eso que nos unimos a la decisión tomada por el Pleno del Ayuntamiento de considerarle hijo de esta tierra.

Agradecemos al Sr. Alcalde y a la Corporación este homenaje que ha sido para todos un importante estímulo, a la vez que felicitamos de corazón al resto de los homenajeados porque todos y cada uno son plenamente merecedores de estas distinciones. ¡Muchas gracias!

26 DE JUNIO 2018

Recibimos la visita de una delegación de Hnos. de San Juan de Dios y de las Hnas. Carmelitas

La Obra Social recibe la visita de la Madre General junto a su Consejera, de la Congregación de las Hermanas Carmelitas, del Instituto Ntra. Sra. del Carmelo. Les acompañó en la misma el Provincial de la Orden Hospitalaria, Hno. José Antonio Soria Craus, el Hno. José Ramón Pérez, Consejero Provincial, el Hno. Ángel López, Superior del Hospital de La Isola Tiberina en Roma y el Hno. Rafael Cenizo, Superior de San Juan de Dios en Las Palmas.

Esta visita obedece a la negociación que la Orden Hospitalaria de San Juan de Dios está llevando a cabo con este Instituto, con el objeto de incorporar algunas de estas Hermanas como apoyo a la Obra de San Juan de Dios en el Lasso y en la Obra Social.

Fueron recibidos por el Hno. Jesús García, Presidente de la Obra Social, Agustín González, Vicepresidente de la misma y Doris Benítez, Secretaria.

Se visitaron los distintos servicios de la OSDAD, comenzando por la Casa Hogar y Sede Institucional, seguidos de las tiendas de segunda mano, empezando por el Rastro de Santa Isabel donde se exponen los trabajos del Centro Especial de Empleo, seguimos por el Rincón del Lector II en Telde, de allí al Rastro de Jinamar para terminar el recorrido en Los Hoyos, donde fueron recibidos por Cecilia Herrera, Directora de la Obra Social, que les acompañó en la visita por todos los talleres que allí se ubican, confraternizando con los trabajadores de los mismos.

Trascurrida la mañana se compartió una comida fraterna en el Centro de Los Hoyos, a la que se incorporaron el Hno. Ángel Santiago, el Hno. Juan Marrero, Rafaela Ariza, Gerente de S.J.D. de Las Palmas y D. José Manuel Cruzado, sacerdote Diocesano, Capellán de San Juan de Dios, como siempre se respetó el menú que se elabora para toda la Casa este día.

La comida transcurrió en un ambiente francamente familiar y cercano en la que no faltó la grata conversación de sobremesa.

Corte y envíe este boleto a OBRA SOCIAL DE ACOGIDA Y DESARROLLO - Juan de Quesada 21 - 35001 Las Palmas de Gran Canaria ■ Fax 928 33 14 84

BOLETÍN SUSCRIPCIÓN Y/O DONATIVO

- ❑ Mensual ..... €
- ❑ Trimestral ..... €
- ❑ Semestral ..... €
- ❑ Anual ..... €
- ❑ Único ..... €

❑ Sí, deseo recibir gratuitamente la revista PUNTO DE ENCUENTRO

❑ Sí, deseo aportar una ayuda económica para la realización de la revista PUNTO DE ENCUENTRO. Y deseo colaborar con la OBRA SOCIAL de Acogida y Desarrollo.

NOMBRE .....

APELLIDOS .....

DIRECCIÓN .....

..... CP .....

LOCALIDAD .....

PROVINCIA ..... TELÉFONO .....

FECHA ..... DNI: FIRMA

■ Abonar en las siguientes cuentas corrientes:

❑ Nº 0182-5044-52-0208046722 BBVA

❑ Nº 2038-7319-90-6000126481 BANKIA

❑ Nº 2100-1668-15-0200003628 LA CAIXA

■ Con cargo a mi cuenta:

ENTIDAD	OFICINA	CONTROL	Nº DE CUENTA

Deseo que envíen la revista a mi amigo/a:

NOMBRE .....

..... NIF/DNI .....

DIRECCIÓN .....

..... CP .....

LOCALIDAD .....

PROVINCIA ..... TELÉFONO .....

OBRA SOCIAL DE ACOGIDA Y DESARROLLO

30 DE JUNIO 2018

Asamblea general abierta de verano

Como es habitual en nuestra Obra Social, cada seis meses se hace un análisis de la situación en una Asamblea General abierta, el Presidente hace un informe en el que hace hincapié en aquellos aspectos más relevantes del semestre. Se analiza la situación, se centra en la idea fundante de nuestra Obra, sus principios y fundamentos, sentido de pertenencia, responsabilidades, formas de hacer y estar en los distintos servicios de nuestra Obra Social. Sirve también esta Asamblea para un encuentro fraterno entre los que hacemos posible nuestra Obra día a día, fortaleciendo nuestros lazos de unión fraterna.

10 DE SEPTIEMBRE 2018

Se informatiza nuestra librería de Telde

Un equipo de trabajadores y voluntarios de nuestra librería de Vegueta (El Rincón del Lector I), se desplazan a la librería que tenemos en Telde (El Rincón del Lector II), para informatizar en una base de datos la gran cantidad de libros de que dispone este establecimiento. Gracias a esta inmensa y ardua labor, todos nuestros lectores y bienhechores se pueden beneficiar de forma más ágil y cómoda de todos los libros que ponemos a su disposición, que cómo ya saben, los hay de cualquier temática o materia, fomentando la lectura y colaborando con los más necesitados de nuestra sociedad.

17 DE SEPTIEMBRE 2018

Nos visita el Director de Museo Naval de Canarias

Nos visita el recién nombrado Director del Museo Naval y del Archivo de la Armada en Canarias, el Teniente Coronel, Ilmo. Sr. D. Valeriano Rey Martínez, que nos ofrece la posibilidad de que nuestros usuarios puedan visitar las instalaciones del Museo Naval, ampliando el conocimiento y, por lo mismo, el cariño que ya tenemos de nuestra Fuerza Naval. Desde estas líneas, nuestro agradecimiento al Teniente Coronel y al personal de la Armada a su mando por este grato ofrecimiento.

12 DE OCTUBRE 2018

Festividad de Ntra. Sra. Del Pilar

Con motivo de las fiestas patronales de la Obra Social, Ntra. Sra. La Virgen del Pilar, se llevaron a cabo diferentes actividades. Como viene siendo tradicional, la última semana de septiembre y la primera de octubre, se jugaron en sus distintas modalidades las fases del concurso de Juegos de Mesa. Este año, además, se presentaron nuevos concursos, como fueron los de "Obra de Teatro", "Concurso de Arte" y "Concurso de preguntas sobre la Fiesta del Pilar". El supervisor y juez de los mismos fue nuestro trabajador social, Cornelio Vega, delegado del equipo multidisciplinar. El encargado de la celebración de las vísperas de la Fiesta fue nuestro Presidente, quien después de la cena y acompañado por algunas personas del equipo que asistieron, hizo la semblanza y esbozó el significado de la advocación de la Virgen del Pilar en la iglesia, en España y en los pueblos de habla hispana, así como, el motivo o motivos por lo que es Patrona de nuestra Obra Social. Seguidamente, se entregaron recuerdos de la celebración, Diplomas y el resultado de los ganadores de los diferentes concursos.

Ya en el día de la celebración, 12 de octubre, nos trasladamos todos al Centro Dr. O'Shanahan (Los Hoyos). Allí compartimos un estupendo día de confraternización y convivencia, después de la llegada (gracias a la colaboración de la empresa de transporte público "GLOBAL", que gentilmente nos trasladó como cada año); fuimos acogidos y reuniéndonos hasta que a las 12:00 se celebró la Eucaristía. Acto central de la jornada, presidida por el Rvdo. Sr. D. Roberto Rodríguez, Párroco de la Parroquia del Santísimo Cristo de Guanarteme y Director Espiritual de la Real Hermandad de Ntra. Sra. del Rocío, que tiene su sede canónica en dicha parroquia y, que además, está estrechamente vinculada con esta Casa y viene animando la celebración con el Canto de la Misa Rociera, durante los últimos 30 años.

Finalizada la misa, pasamos al comedor, donde continuamos nuestra fiesta hasta que regresamos, animados y confortados por la protección que por intercesión del Pilar sentimos en esta Casa de parte de Dios todos los días.

WELCOME
#BYEBYE

Virgen del Pilar
5€

DURABLE

HNO. JESÚS **GARCÍA BARRIGA**
PRESIDENTE DE LA OBRA SOCIAL DE ACOGIDA Y DESARROLLO

La Afectividad

El tema que abordamos en este número de la revista, coincidiendo con sus primeros treinta años de vida, de historia; la tomo como una invitación a reflexionar sobre el papel que la afectividad ha tenido en la vida de las personas. El potencial afectivo que ha configurado el quehacer de los individuos de los distintos equipos de referencia en esta casa y de cuantos la apoyaron, ha sido fundamental para su vida, en la fusión que el encuentro biográfico providencial, que hemos vivido como experiencia existencial; ha influenciado positivamente en nuestro crecimiento personal, en nuestro desarrollo institucional.

Desde nuestra Obra Social hemos salido en busca y al encuentro de aquellas personas que nos necesitaban, que nos necesitan, mirando a la razón y no en las causas, sin caer en la tentación de poner nada en clave de culpa, nada, y menos los motivos que reunían dichas personas para no ser queridas por sus semejantes, más o menos cercanos, sufriendo por lo general el abandono más absoluto, que es lo que intentamos subsanar.

En el mundo afectivo, se asientan muchos de los elementos que necesitamos para remontar cuando, por las causas que fueren, hemos tocado fondo. Por supuesto, cuando decimos que alguien ha tocado fondo, nos referimos a que después de un cúmulo de situaciones adversas, no las hemos gestionado adecuadamente y hemos ido bajando "peldaños", fracaso tras fracaso, hasta perder un poco todo, y lo más complejo de recuperar: la autoestima.

Esto ocurre normalmente por razones que no siempre tienen que ver con la culpa o negligencia del interesado o afectado, pero es muy corriente que el afectado tenga la percepción que la culpa es suya. Esto suele complicar las cosas al terapeuta, pues cuando las situaciones se ponen en clave de culpa, este mismo hecho es un planteamiento erróneo, que entorpece el correcto planteamiento del problema y, por tanto, su abordaje y solución.

Ni que decir tiene la importancia del mundo de los afectos en general y de la afectividad en particular, en la vida de las personas en este estado y el manejo y/o gestión que de ello hace el interesado con la ayuda del terapeuta, del equipo multidisciplinar. Si hemos convenido en que de un error tras otro se baja una escalera, no encontramos otra manera de superarnos y salir si no es subiendo de éxito tras éxito.

En los tiempos que corren donde se pierde el respeto a los valores y vivimos en la creencia que da igual esforzarse que no, creer que no, tener ideales que no, ser entusiastas que no, amar a los demás que no; se acumula tal grado de confusión e inconformismo que es asombroso ver y oír a muchos de nuestros jóvenes pacientes, que ponen el éxito en la cantidad de barbaridades que han sido capaces de cometer: consumo de tóxicos, politóxicos legales e ilegales y un largo etc., que les ponen al margen de la ley, del sentido común, de la convivencia, de la familia, de los amigos, con una vida absurda, vacía de contenido y al margen de todos y de todo.

Cierto, que este prototipo de personas, son ya nietos de los que hace años conocíamos como los hijos de las familias desestructuradas, con unas historias personales que nos sobrecogen. Tenemos que admitir, que nuestra sociedad no ha hecho lo suficiente para su adecuado abordaje, y ahora, ya está siendo tarde para corregir lo que sabíamos que nos pasaría, para aquello de que -en mi familia no pasa-, nos cogió por sorpresa, nos hemos enterado mal y tarde.

Sé que generalizo, pero también que soy muy realista y que esto me obliga a invitar a reflexionar sobre nuestra realidad, y la responsabilidad que sobre ella tenemos.

> ***"Cuidar de forma exquisita el valor supremo del amor y el respeto al prójimo, velando por la adecuada elección de quienes nos gobiernan. Fomentar el valor del trabajo competitivo y bien hecho, a todos los niveles, ya desde primaria.***
> ***Una lucha a favor de la felicidad y el bienestar, al margen del consumismo y los tóxicos."***

Esto conlleva una estructura de adultos muy maduros, que hasta ahora llamábamos matrimonio y, después de destruirla, no hemos sido capaces de darle alternativa.

Y así nos va.

30 Años

OBRA SOCIAL
DE ACOGIDA Y DESARROLLO

1988 - 2018

30 Años de Atención Integral

OBRA SOCIAL
DE ACOGIDA Y DESARROLLO