PUNTO DE ENCUENTRO

MOVIMIENTO SOCIAL, SOLIDARIO Y EFECTIVO

La FE

La Fe en sentido amplio
Por José Mateo Díaz

Lo que hay que tener…
Por José Antonio González Dávila

Vivimos de pura fe
Por Jorge Sáez Criado

Cuestión de fe
Por Andrés Genaro Mendoza Cabrera

Medicinas "alternativas" y efecto placebo II
Por Saulo Pérez Gil

FE. Una garantía del conocimiento
Por Agustín Melián García

Reflexión sobre la fe
Por Fray Juan José Hernández Torres O.H.

REVISTA DE LA OBRA SOCIAL DE ACOGIDA Y DESARROLLO
LAS PALMAS DE GRAN CANARIA

MAYO 2019 N.º 57

PUNTO DE ENCUENTRO

MOVIMIENTO SOCIAL, SOLIDARIO Y EFECTIVO
DOMICILIO: Juan de Quesada, 21
35001 Las Palmas de Gran Canaria
Canarias, España.
Apdo. de Correos 704. Las Palmas 35080
Teléfonos: 928 332 626 - 928 311 273 - 928 311 828
Fax: 928 331 484
email: osdad@osdad.org
puntodeencuentro@osdad.org
http://www.osdad.org

EDITA: Obra Social de Acogida y Desarrollo (OSdAD), Declarada de Utilidad Pública por Orden Ministerial.

CONSEJO DE REDACCIÓN: Hno. Jesús García Barriga, Doris Benítez, Tomás Reyes, José A. Glez. Dávila y Miguel Vera.

DIRECCIÓN, ARTE, MAQUETACIÓN: VERA BSB. Juan José Naranjo.

FOTOGRAFÍA E ILUSTRACIONES: Taller de Comunicación de la OSDAD y archivo Vera BSB.

REDACCIÓN: Taller y Departamento Comunicación.

COLABORADORES: José Mateo Díaz, José Antonio González Dávila, Jorge Sáez Criado, Andrés Genaro Mendoza Cabrera, Doris Benítez Rodríguez, Saulo Pérez Gil, Agustín Melián García, Fray Juan José Hernández Torres O.H., Hno. Jesús García Barriga.

IMPRIME: PUBLIZONA-IMPRESION, S.L. (Madrid)

RESPONSABLE DE DISTRIBUCIONES BASE DE DATOS: José Antonio Hernández.

DISTRIBUYE: Taller de Comunicación, Correos y Telégrafos.

DEPÓSITO LEGAL: GC 118-1995
PERIODICIDAD: Semestral.
TIRADA: 20.000 ejemplares.

Punto de Encuentro es una publicación de la OSDAD cuyo objetivo es la reflexión y divulgación de valores humanos y solidarios, así como la formación, desarrollo e integración socio-laboral de personas desfavorecidas y actividades inherentes a la OSDAD. La revista no se identifica necesariamente con las opiniones contenidas en los artículos publicados en sus páginas. PUNTO DE ENCUENTRO es una publicación de suscripción gratuita.

Cartas y colaboraciones:
Si desean enviar cartas o colaboraciones a PUNTO DE ENCUENTRO, háganlo a la dirección postal:
Obra Social de Acogida y Desarrollo
Revista Punto de Encuentro.
Juan de Quesada, 21, 35001
Las Palmas de Gran Canaria;
o bien por correo electrónico:
osdad@osdad.org
puntodeencuentro@osdad.org

Para suscribirse a PUNTO DE ENCUENTRO sólo tiene que enviar una carta, un email o llamar por teléfono y darnos su dirección postal.

Recuerde que la suscripción es gratuita, y que las aportaciones de los suscriptores al mantenimiento de la revista son libres y voluntarias.

Consejo de redacción

La Fe

Mayo 2019

Sumario

3 **La Fe en sentido amplio**
Por José Mateo Díaz

6 **Lo que hay que tener…**
Por José Antonio González Dávila

7 **Vivimos de pura fe**
Por Jorge Sáez Criado

8 **Cuestión de fe**
Por Andrés Genaro Mendoza Cabrera

10 Perfiles:
D. Hernando Toledo Suárez
Por Doris Benítez Rodríguez

15 **Medicinas "alternativas" y efecto placebo II**
Por Saulo Pérez Gil

16 **FE. Una garantía del conocimiento**
Por Agustín Melián García

18 **Reflexión sobre la fe**
Por Fray Juan José Hernández Torres O.H.

35 Reflexiones en voz alta:
La Fe
Por Hno. Jesús García Barriga

Encuesta
Página 21

Noticias de la Obra Social
Página 22

OBRA SOCIAL
DE ACOGIDA Y DESARROLLO

La Obra Social es un centro donde los más pobres y abandonados de nuestra sociedad pueden acudir para salir de su situación de pobreza y exclusión social. La característica que más la define, con relación a otras organizaciones o entidades similares, es la atención integral de la persona sin límites de tiempo, en un compromiso verdadero. Cada persona que llega a nuestro hogar se convierte en miembro de la familia; no es un número, ni una estadística, y si desea recuperarse, recibirá el apoyo necesario, sin importar el coste o la duración de esa ayuda, dentro de los lógicos límites de una institución benéfica con recursos limitados.

Es una asociación de ánimo no lucrativo con personalidad jurídica propia, declarada de utilidad pública, dedicada a la rehabilitación de personas abandonadas y marginadas. Los colectivos que atendemos, principalmente, son los que carecen de atención por parte de los recursos públicos y privados, los más abandonadas: indomiciliados, alcohólicos, enfermos mentales, inadaptados sociales, personas sin hogar o en grave situación de precariedad económica, discapacitados de diverso grado, etc. La plantilla está formada por unas 70 personas, entre voluntarios y personal laboral. La OSdAD posee un Centro Especial de Empleo dedicado a la fabricación de muebles y artículos de decoración. Es entidad colaboradora con Servicios Sociales con el N.º 08/114, inscrita en el Registro Municipal de Entidades Ciudadanas con el n.º 168. Fue declarada de Utilidad Pública por Orden Ministerial de 20 de marzo de 1997. Es independiente de ideologías políticas y no pertenece en exclusiva a ninguna confesión religiosa en particular. Se fundamenta en la solidaridad y en valores éticos y evangélicos. Sus responsables profesan la fe de la Iglesia Católica, pero se respeta plenamente la libertad de opciones y creencias de los trabajadores y voluntarios.

JOSÉ MATEO DÍAZ
EX MAGISTRADO DEL
TRIBUNAL SUPREMO

LA FE

EN SENTIDO AMPLIO

En mi opinión, simple profano, la fe es un impulso del alma, una auténtica emoción (para los cristianos, una virtud), que sirve de apoyo a las creencias religiosas de cada uno e, incluso, para algo más, pues en el lenguaje común es utilizada como soporte o justificación de los temas más variados, desde el amor a Dios o a la patria, hasta simples aficiones, como se pone de manifiesto en cualquier deporte, pues en todos se habla comúnmente de que hay que tener fe en el respectivo equipo.

Prescindiendo de excesivos y banales acomodos de lenguaje, y limitándonos a las cuestiones trascendentes, es decir, las que afectan a más de un individuo, al hombre insertado en una sociedad, también en ellas es muy amplio el recorrido de esta palabra.

Comenzamos señalando que llama la atención que se hable de la fe como un valor referido a las naciones. Se la utiliza en efecto, por ejemplo, para explicar las catarsis sobrevenidas en el devenir de los pueblos. Es un fenómeno relativamente moderno. Los antiguos sólo se ocupaban de sobrevivir día a día, pero los pueblos modernos han elaborado ideas tales como el alma nacional y la fe en el destino de cada uno de ellos, sintiéndose auténticos sujetos de la Historia.

En este aspecto, las derrotas sucesivas de las naciones de Centroeuropa en la Gran Guerra de 1914 y en el cataclismo histórico de la Guerra Mundial de 1939, llevó a los pueblos vencidos a un profundo pesimismo, del que sólo han podido salir recientemente gracias a su fe en un destino común y en su propia fortaleza y, merced también, no lo pasemos por alto, resucitando la figura de Dios, que había sido sepultada por el nazismo, mucho antes de que surgiera el relativismo actual.

El Premio Nobel de Literatura sudafricano J.M. Coetzee expuso estas ideas en su libro "Mecanismos internos", en que habla de las sensaciones que le produjeron las obras de los escritores centroeuropeos de aquellos tiempos, que habían escrito con pesimismo, durante o con ocasión de la terrible experiencia histórica que supusieron los hundimientos propios de la derrota militar.

Nos hemos olvidado ya del pesimismo en que cayeron, de las cuantiosas indemnizaciones que hubieron de abonar a los países vencedores, de los gastos que supuso reconstruir las ciudades y sus patrimonios históricos, todo lo cual condujo a abandonar el triunfalismo y a redescubrir la religión y la fe en Dios.

No es de extrañar que en esta época se produjera, en toda Europa, un gran resurgimiento católico en la cultura, que va desde principios del siglo XX hasta pasada la Segunda Guerra Mundial, de la mano de autores como Chesterton, Knox, Benson, Peguy, Evelyn Waugh,

Claudel, Graham Greene, Mauriac, Bernanos y, entre nosotros, imposible dejar de señalar la noble figura del filósofo y escritor Julián Marías.
También España, tras siglos absorta en su decadencia, (armario apolillado ha sido llamado el último siglo del que fue Imperio español) ha pasado por esta crisis de fe, de creencia en sí misma.
Es sobradamente conocido, por ejemplo, que en este sentido utilizó esta palabra Don Benito Pérez Galdós, en su famoso discurso sobre "La Fe Nacional", pronunciado en los primeros años del siglo XIX, en Madrid, cuando aún estaba nuestra patria angustiada por la trágica pérdida en 1898 de las provincias de Ultramar. Don Benito acusó a la sociedad española precisamente de falta de fe en la patria y exhortó a todos a la unión en torno a ella.
Los avatares históricos, cuando son adversos, han propiciado auténticas crisis de fe en los pueblos.
Dejemos ya las referencias a las naciones y vayamos al verdadero sujeto de la Historia, al individuo que somos todos y cada uno de nosotros, pues indiscutiblemente la fe sustenta algo en este plano concreto, algo más trascendente de lo que pueda traer consigo un mero avatar histórico, por doloroso que sea: la fe está ligada al sentimiento religioso de cada creyente, justificando nuestra creencia en algo que no puede demostrarse con los sentidos, que no tiene base empírica, pero que el creyente siente como cierto.
Y añado otra nota esencial: la fe guarda relación con la eternidad y con el dogma de la resurrección. La fe es necesaria para justificar y dar acogida al sentimiento de la eternidad, ligado al pensamiento común de que hemos sido creados para triunfar de la muerte.
Paradójicamente, la creencia en la eternidad está en entredicho en los tiempos actuales e, incluso, muchísimos cristianos la ponen en duda.
Hace ya algunos años, en Madrid, tuve ocasión de participar en un debate sobre el tema "Que significa ser cristiano hoy". Participábamos cristianos y agnósticos.
Tuve la fortuna de que la brevísima definición de cristiano que propuse fue aceptada como base del coloquio. Yo se la debía a un misionero claretiano y desde que se la oí, siempre la tuve presente: ser cristiano es creer que Jesucristo es Dios y adherirnos a su mensaje.
En ese debate, aunque algunos agnósticos se acercaban a la idea de Dios, lo que rechazaban con unanimidad era tanto la idea de que Jesucristo fuera Dios como el dogma de la resurrección, postura a la que, consciente o inconscientemente se acercan muchos cristianos, por más que uno de los pilares más significativos del mensaje de Jesucristo es precisamente el de la eternidad. La fe en Jesucristo no se entiende si no tenemos fe en la eternidad que tenemos prometida por Él.
Lo que no cuestiona nadie es la existencia histórica de Jesucristo, no se cuestiona, y tampoco su mensaje, pero sí su divinidad.
Es la fe quien sostiene nuestra creencia, pero ella sola no basta, pues también hemos de recurrir a la razón, ya que de lo contrario la fe quedaría sin apoyo lógico.

"Comprende para creer, cree para comprender."

Dejó dicho San Agustín en su Sermón 43, y añadió en otra ocasión:

"Todo el que cree piensa, porque la fe, si lo que se cree no se piensa, es nula"

La fe y la razón son los dos carriles paralelos que conforman la vía por la que avanza nuestro entendimiento. No pueden separarse y no colisionan nunca.
El Obispo de Canarias, Monseñor Cases, a poco de estar entre nosotros, aceptó celebrar un coloquio sobre Razón y Fe, que se celebró en el local de Prensa Ibérica, en la calle León y Castillo.
Tras una exposición abierta y clara, abierto el debate público con los asistentes, uno de ellos interpeló a nuestro ilustre Obispo diciéndole que no veía lógico que se afirmara que la razón necesitaba a la fe, de la misma forma que la fe necesitaba a la razón. Esto último parece evidente para quien crea, pues lógicamente no puede creerse en nada que repugne a la razón, pero lo que no se entiende es que la razón, llamada a explicarlo todo con base exclusiva en sí misma, necesitara de la fe, y por eso le pedía que le pusiera algún ejemplo que pusiera de manifiesto que también la razón necesitaba de aquélla.
Y Monseñor Cases le dijo sin vacilar: "¿Un ejemplo? Hiroshima y Nagasaki."
Convenció al auditorio. Los estrategas norteamericanos menospreciaron el triste destino de estas dos ciudades mártires, sopesando fríamente el coste de la prolongación de la cruenta guerra mundial, con muchos meses aun por delante, que se podía acabar rápidamente con sólo lanzar las fatídicas bombas atómicas. El cálculo basado en estos fríos razonamientos triunfó, las dos ciudades fueron bombardeadas y arrasadas y Japón rindió sus armas rápidamente, pero la Historia no ha perdonado el sacrificio de las inocentes poblaciones civiles en aras de ese cálculo racional, pero al que faltó la de valorar ideales tales como el respeto a la vida de los inocentes y el respeto a la misma naturaleza.
Con la misma necesidad la Teología tiene como meta encontrar la evidencia de Dios sin recurrir a ninguna revelación sobrenatural, apoyándose precisamente en la razón.
Todo ello a sabiendas de que es muy poca cosa el hombre para llegar a demostrar la existencia de Dios con exclusión de cualquier duda. Es bastante que la razón le guíe hasta alcanzar esa creencia. Las dudas son inevitables.
La creación del Universo es la piedra de toque de creyentes y agnósticos. Los científicos parecen estar de acuerdo en que nuestra Galaxia nació del Big Bang, pero están muy lejos de explicar el origen del Universo y el concepto de infinitud. Sólo la fe en Dios ayuda a la razón a encontrar una explicación completa. Kant, por citar sólo un testimonio, se negaba a admitir que la materia finita fuera quien lo creó todo, sin ser ella infinita.
Santo Tomás de Aquino explicaba que la razón, o lo que es lo mismo, la filosofía explica los hechos y elabora conclu-

siones a partir de los datos del mundo sensible, sin necesidad de recurrir a la presencia divina y que en cambio, la fe o teología construye su sistema a partir de la revelación divina, sin conflicto entre una y otra, pues ambas proceden del Principio Común, de Dios.

Manifiestamente, estas conclusiones mal se avienen con el relativismo imperante. El teatro clásico griego supo llevar a escena la vieja aspiración de la humanidad de asesinar al padre, en cuanto éste representa para las generaciones sucesivas lo caduco y lo atrasado. En los tiempos actuales se ha dado un salto hacia adelante y el racionalismo dedica sus esfuerzos a la desaparición de algo más importante, la muerte de Dios, pasando antes por la desaparición de la figura del marido, como única forma de acabar con la odiosa imagen de Adán, considerado un responsable primero del sometimiento histórico de la mujer.

En palabras de Daniel Iglesias Grèzes, el relativismo ha alumbrado el progresismo, construyendo una especie de "religión laica" cuya esencia es la fe en el Progreso, es decir, la creencia en que la historia está determinada de modo que avanza necesariamente hacia un futuro venturoso y utópico, una suerte de paraíso terrenal forjado por el hombre.

El progresismo es un historicismo, o sea, una doctrina relativista que niega la existencia de verdades permanentes. Toda verdad sería histórica, en el sentido de que sería válida sólo en determinada época, es decir, que sería relativa a una situación histórica. Una señal del grado de avance alcanzado por el relativismo progresista es que hoy en los debates políticos, filosóficos e, incluso, teológicos, con mucha frecuencia se deja de lado la cuestión de la verdad o falsedad de las ideas y se discute más bien su relevancia o irrelevancia, si son o no adecuadas al espíritu de la época.

Sigue diciendo este pensador uruguayo que "Las rebeliones estudiantiles de 1968 fueron un momento crucial de esa revolución cultural". Muchos de los jóvenes rebeldes de ese entonces pensaban que muy pronto el comunismo se impondría en todo el mundo. Sin embargo, la irrupción de los tanques soviéticos en Praga fue el comienzo del fin del comunismo en Europa Oriental y de la Unión Soviética. En cambio, el legado cultural de 1968 es más persistente que su legado político. Los hippies fueron pioneros de una mentalidad individualista y hedonista, bien representada en aquel slogan del "mayo francés": "Vivir sin obligaciones y gozar sin trabas", "prohibido prohibir". Esta mentalidad se ha impuesto progresivamente, en gran parte a través de los medios de comunicación social. Su difusión ha causado, entre otros muchos males, un auge del divorcio y la "unión libre".

Se piensa que todo es relativo, y que es igual que Dios exista o no exista. Podemos construir "un mundo feliz", sólo con nosotros, prescindiendo de Dios.

Lo malo, además, es que el laicismo no se ha contentado con una postura aséptica, sino que cada vez más se caracteriza por haberse convertido en excluyente. Actualmente proliferan las mofas y los ataques violentos contra las exteriorizaciones de la fe de los creyentes. El laicismo excluyente se manifiesta en toda clase de medios de comunicación, con ataques sañudos a símbolos y creencias, intentos de ridiculizar las manifestaciones de fe y toda clase de posicionamientos con violencia creciente. Asombra que en países donde no se pudo sospechar que llegaran a darse estas manifestaciones, tales como Canadá, Gran Bretaña y Francia, proliferen estas violencias.

El mismo Daniel Iglesias alerta de que no debemos considerar la obra de Huxley, "Un mundo feliz", escrita en 1932, como una simple divagación de escritor y que el mundo que él nos pintó para que conociéramos lo que nos esperaba al socaire del relativismo era imposible que acabara por instaurarse, pues nos hizo ver los extravíos a que conduce la razón por sí sola, presentándonos que así llegaríamos a un estado totalitario mundial, en el que cada persona pertenecería desde su nacimiento a una casta, los niños serían criados por el Estado, se usaría habitualmente toda suerte de drogas, el sexo pasaría a ser puramente recreativo, sin significado emocional o sentimental y los nacimientos rigurosamente planificados.

Impresiona constatar cómo en 1932, Huxley previó el advenimiento de una sociedad hedonista, masificada y clasista, caracterizada por la manipulación técnica del origen de la vida humana, por medio de un proceso que él llamó "bokanovskificación" y que hoy llamamos "clonación". El calendario del Estado mundial tiene su año cero en 1908, el año en que se fabricó el primer automóvil Ford modelo T. Los años se nombran como antes o después de Ford. En esta dictadura "benevolente" no hay enfermedades ni guerras, ni matrimonios ni fidelidad sexual, y la gente ama su estado servil.

La falta de fe, la supresión de Dios, ha conducido en buena medida ya a un progreso técnico amoral. Daniel Iglesias apunta cinco fenómenos de actualidad que apuntan en esa dirección:

1.- **"Donaciones" de esperma o de óvulos.**
2.- **Congelación de embriones humanos.**
3.- **Experimentación con embriones humanos.**
4.- **"Maternidad subrogada".**
5.- **Robots sexuales.**

Esta clase de fenómenos evidencia la vacuidad del mito del Progreso que obnubila a la parte dominante de nuestra cultura: lo que se ve aquí no es verdadero progreso, sino una marcha muy rápida hacia la autodestrucción del hombre.

Para terminar es inevitable que hablemos de las dudas que, ya lo dijimos, son inevitables.

No hace mucho tuve ocasión de exaltar la labor de los misioneros, de todos ellos, con ocasión de un aniversario del Colegio Claret de Tamaraceite. Me parece oportuno repetir ahora lo que entonces dije a propósito de si alguna vez se sentirían cansados o tendrían dudas. Dije que el cansancio y la duda son también parte de la fe, hasta el punto de que en cada creyente habita escondido en lo más íntimo, un agnóstico, de la misma manera, que en todo agnóstico vive un creyente, también oculto.

Muchas veces ese personaje escondido aprovecha un resquicio y toma la palabra. La vieja Castilla, madre de tantas cosas, paridora de pueblos, recoge hermosamente en una copla popular, hecha verso, este diálogo entre los dos personajes, en el que el creyente se dirige al agnóstico de esta manera:

Anda, dímelo andando //

Dímelo andando //

Que si tu llevas miedo //

Yo voy temblando//.

Todos, en algún momento de nuestras vidas, escuchamos en nuestro interior los diálogos del creyente y el agnóstico que llevamos dentro y oímos esta copla, pero todos seguimos andando, dejando atrás el camino que, como dice el poeta, no existe porque nunca lo volveremos a pisar y en cuyo final siempre estará Dios.

JOSÉ ANTONIO GONZÁLEZ DÁVILA
PERIODISTA

Lo que hay que tener...

Los grandes logros de la Humanidad han tenido y tienen como base el concepto estricto del tema que en esta ocasión ocupa el eje central del presente número de nuestro habitual "Punto de Encuentro": la FE.

Concepto que se hace obligatorio desde el punto de vista estrictamente religioso y que, por otra parte, es absolutamente necesario a la hora de poner en marcha cualquier proyecto que exija imaginación y esfuerzo. Esos proyectos que parten de la nada y que, frecuentemente, alcanzan cotas insospechadas. Sirva como ejemplo la institución que promueve y acoge esta publicación semestral.

¿Quién iba a decir a los que iniciaron esta Obra de Acogida en un recóndito lugar del interior de la isla de Gran Canaria, con apenas media docena de jóvenes con problemas de minusvalía física, que llegara al volumen de acción, situación y actuación del que actualmente tiene? Cuestión de fe en un proyecto que, de seguro, ha ido sorprendiendo a los que lo iniciaron. Es posible que esa fe tuviera su arranque en la fe teológica de su iniciador e impulsor, pero también ha contado la de todos aquellos que creyeron en la carga humana y social, material al fin, que de la Obra Social dimanaba.

Si hay una idea o concepto capaz de originar en su entorno un aluvión de refranes o frases hechas, ésta o éste lleva el nombre de FE. Desde santos a filósofos, pasando por personas de ciencia o letras, no falta quién haya ideado o se haya apoyado en el término para imponer su pensamiento o creación.

Al respecto decía Martín Luther King: "la fe está dando el primer paso, incluso cuando no se ve toda la escalera". Mahatma Gandhi, paladín de la no violencia, decía al respecto de la misma: "la no violencia requiere una doble fe; fe en Dios y también fe en el hombre".

Y es sobre este último aspecto en el que queremos incidir. Supuesta la fe en Dios, en la persona de acendradas creencias religiosas, pensamos que debemos hacer especial reconocimiento en los que fundamentan buena parte de su fe en el hombre. Al fin y al cabo a éste se le encomienda gran parte, si no la totalidad de los proyectos divinos. Es una forma de acreditar lo que dice la Biblia: "que Dios Creó al hombre a su imagen y semejanza".

Entramos en esta parcela, tal vez algo confusa, para evocar las muchas buenas acciones emprendidas por el hombre para ayudar a sus semejantes. Acciones grandes o pequeñas pero todas encaminadas a hacer visible otra de las virtudes teologales: la caridad. Para nuestro bien y el de la sociedad en general, en muchos casos esta caridad no se limita a un hecho aislado o a la práctica común de la limosna que aquieta conciencias pusilánimes.

Muchas son las acciones emprendidas con el objetivo de permanencia y crecimiento. Por qué no decirlo, esta misma institución, cuyo anagrama, OSDAD, nos revela unas intenciones que se han venido cumpliendo, aún a costa de superar no pocas dificultades. Todos los que nos encontramos cerca de ella sabemos que OSDAD encierra en su significado un cúmulo de intenciones concretas: Obra Social de Acogida y Desarrollo. Si concreto es el nombre, no menos específico son sus apellidos; sobre todo el segundo.

Para empezar es una obra SOCIAL, con todas las connotaciones materiales que el término conlleva de actividad entregada a la sociedad, sobre todo, al sector de la misma, que se nos presenta como más desvalido y marginado del entorno generalmente acomodado que se nos quiere vender. El remate de este nombre se nos antoja dulce y ambicioso. La dulzura de la ACOGIDA contrapuesta a la ambición del DESARROLLO; ambos conceptos cargos de humanidad pero con senderos opuestos.

Aquí habría que aplicar el proverbio que relaciona lo del "pez y la caña". Es decir que más importante que dar un pez al necesitado es ofrecerle una caña para que aprenda a buscarse el sustento con su propio esfuerzo. Y a esto conduce el desarrollo como complemento necesario a la acogida. Muchos son los acogidos que han logrado su plena autonomía aprendiendo un oficio que les ha capacitado para sentirse elementos activos de la sociedad competitiva que les ha tocado vivir. Sana ambición la de procurarse el crecimiento laboral y profesional; la de no cejar en el desarrollo personal.

Tal vez sea el refrán más popular relacionado con la fe, el que dice: "la fe mueve montañas". En sentido metafórico eso ha ocurrido en el caso que nos ocupa. La OSDAD ha sido posible en su nacimiento y se ha mantenido a lo largo del tiempo porque la fe de sus impulsores ha movido montañas de solidaridad en el ámbito de la sociedad a la que presta sus servicios. Y la historia no acaba. Seguirá haciéndose durante muchos años. Porque muchos y muchas son también los que la necesitan.

Porque es una OBRA. Y esto nos da pie para culminar con otro refrán relacionado con el tema. El que dice:

> ***"Necedad es dar más fe a palabras que a obras"***

De todo lo dicho anteriormente, y haciendo de notario sobre lo mucho que conozco (no todo) sobre la OSDAD, doy FE.

JORGE SÁEZ CRIADO
ESCRITOR E INFORMÁTICO

VIVIMOS DE **PURA FE**

No deja de tener su gracia que a veces nos echen en cara a los creyentes que tengamos fe. Nos dicen que no se puede actuar sin pruebas, que esa es la única manera de seguir adelante con cierta seguridad. El problema es que el ser humano no funciona en base a certezas. El ser humano funciona en base a fe.

Echa un vistazo a un día cualquiera en tu vida. ¿Cuántas certezas de verdad eres capaz de encontrar? Ni siquiera podemos estar seguros de que habrá un nuevo día para nosotros. Asumimos que viviremos ese día, que a final de mes cobraremos, que nuestra familia realmente nos ama y no se comporta bien con nosotros por costumbre o cualquier otro motivo.

Asumimos que el médico no nos engaña, que lo que nos dicen nuestros profesores, los libros de historia, nuestros amigos, nuestros familiares, es cierto. Incluso, por más que las pruebas indiquen tantas veces que no debería ser así, asumimos que nuestro partido político preferido va a cumplir lo que dice en campaña.

El conocimiento humano no se basa tanto en certezas como en actos de fe. Se basa en extrapolaciones con base en la memoria y en poner nuestra confianza en personas que tienen para nosotros autoridad en un campo concreto. Personas de las que nos fiamos. De lo contrario, la ciencia no podría avanzar, al tener que repetir una y otra vez los mismos experimentos y las mismas demostraciones y, en nuestra vida habitual, nos tendríamos que quedar inmóviles esperando unas certezas que, en muchos casos, nunca llegarán.

Es decir, nos encontramos con que la fe es algo natural. Por tanto, la fe en sí misma no se debe rechazar. Es algo que tenemos todos.

Nuestra vida está basada en la fe, por mucho que les pueda pesar a algunos. La creencia en Dios es fe. Pero la no creencia en Dios también es fe.

Para los que creemos, la fe en Dios es el motor de nuestra vida. Sabemos que es cierto que la fe mueve montañas, porque estamos confiando en quien es mucho más grande que nosotros. Nosotros tenemos que hacer lo humanamente posible, pero a partir de ahí ya solo puede hacer el trabajo Dios.

Sabemos de quién nos fiamos: de Cristo. De su Iglesia. De tantísimos testimonios que, desde el principio, nos muestran que no se trata de algo vacío, sino que su fundamento es el más sólido. El primero de los testimonios, el de un grupo de cobardes que, de la noche a la mañana, pasó de esconderse a predicar a su Maestro resucitado, sin miedo a morir por él.

Tenemos una fe razonable y razonada, que no se queda en sentimentalismos vanos que solo buscan una emoción enlatada. A lo largo de veinte siglos de cristianismo, el edificio de la fe se ha ido levantando a partir de los cimientos de los dogmas, de la experiencia primera de los Apóstoles y de la Revelación para ir construyendo una terriblemente hermosa catedral teológica, llena de belleza y en la que todo, todo, encaja de forma racional.

Creemos en Dios, pero un punto vital de nuestra fe es que también tenemos que creer a Dios. Es una consecuencia lógica: no puedo creer que Dios existe y no hacerle caso. Lo contrario muestra más bien una escasa fe, por no decir una inexistente. Y, por desgracia, es algo más habitual de lo que pudiera parecer. Podemos verlo en los tristemente famosos católicos «pero»: como en «soy católico, pero no me confieso» o «soy católico, pero no creo que tal o cual cosa sea pecado (si es que creen que algo lo es)».

Vivimos en la fe, que da origen, afianza y confirma nuestra esperanza. Y, por encima de ambas, cubriéndolas y uniéndolas, el amor. Es el amor el que da sentido a la fe y a la esperanza, como nos recuerda San Pablo.

> ***"Si nuestra fe no está guiada por el amor, no vale nada."***

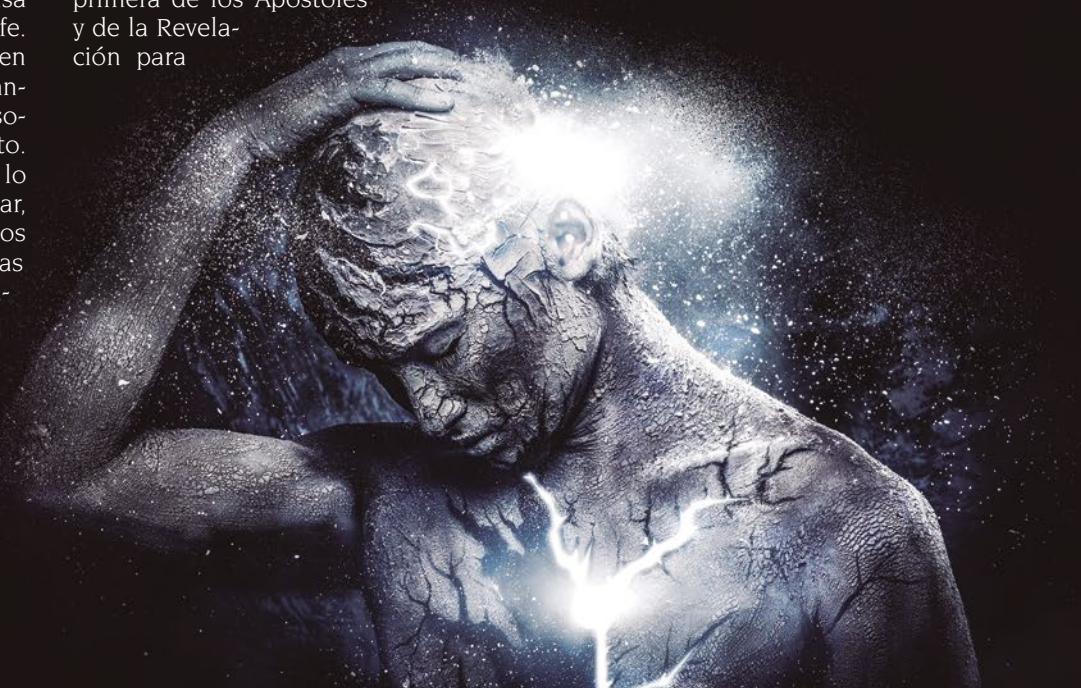

ANDRÉS GENARO MENDOZA CABRERA
PRESIDENTE DE LA FEDERACIÓN DE SALUD MENTAL, CANARIAS
PRESIDENTE DE AFAES, ASOCIACIÓN DE SALUD MENTAL DE GRAN CANARIA

Cuestión de fe

Quizás este sea un artículo que se sume a las reflexiones que, periódicamente, me invita a realizar la Obra Social. Quizás ni siquiera se sume.

Solo me permitiré adelantar que la pluma, o mejor, el teclado del ordenador al que me aferro para transmitir mis reflexiones, en torno a tan bonito tema; sigue el patrón de la fidelidad hacia una institución y las personas que la integran. La fidelidad en la Obra Social. Se construye así, pues, la fidelidad hacia algo y alguien sobre la base de moldear la fe en un grupo, una religión, una institución o una persona. Claro, que moldear conlleva, constancia, perseverancia, lealtad, respeto, y tantos otros valores y cualidades de los que nos hacemos eco en el marco de esta extraordinaria publicación. Consiguientemente, el tiempo deja de ser sólo relativo como hasta ahora lo entendía y ha sido necesario articular estas reflexiones para dimensionar que es tangible, evaluable y objetivable, y que el mismo nos demanda permanentemente fidelidad al quehacer cotidiano, minuto a minuto, sustentado en valores hacia nuestros semejantes. No deja tregua y es muy exigente en cuanto quiere que abracemos cada una de nuestras actuaciones e, incluso, pensamientos, en orden a proceder coherentemente y con sentido común.

Hasta la máquina más potente necesita que le den descanso, que la detengan antes de poder seguir usándola, pero cuando la reinicias o enciendes de nuevo actúa fiel a su configuración técnica y sus instrucciones de uso. Moldear nos exige pues seguir múltiples patrones de forma ordenada, coordinados y sistematizados también.

Ahora bien, si complicado es actuar con fidelidad sobre un conjunto de patrones de conducta y valores que nos guíen, mas complicado es ordenar los mismos para ponerlos en práctica minuto a minuto, en el devenir de las pequeñas y múltiples decisiones de nuestro día a día. Cómo y cuándo hacemos elección de ellos, la manera de combinarlos. El cómo y cuándo se combinen nos ayudará o no a actuar y comportarnos mas o menos fieles a alguien o algo.

Sí, la Obra Social encarna esos valores y patrones de conducta de un grupo social, una institución, la religión, sus integrantes. Todos con su proceder y forma cotidiana de actuar son el faro del que destella su espectacular y refulgente luz, reflejo hacia las personas que atiende y apoya, a quiénes a su vez la apoyamos y queremos.

Acabo de descubrir que la fe bien puede ser el reflejo en los demás de la Obra Social de Canarias. Bien, pues la tomaremos como referente para abanderar el contenido de esta reflexión. Trataré de ahondar en esta concepción que en mucho se aproxima a la definición de la misma que nos ofrece el diccionario de la Real Academia Española como "… buen concepto que se tiene de alguien o de algo…", "… creencia que se da a algo por la autoridad de quien lo dice o por la fama pública…".

Así pues, es necesario que mis lectores se acerquen a sus fines y objetivos, a su contenido y que buceen en él. No se queden en la superficie de los mismos, desciendan serenamente, como

si en la placidez del fondo marino se encontraran. No es necesario actuar ni moverse con brusquedad. Observad plácidamente en el inmenso océano, en su horizonte azul. Siempre azul.
En la inmensidad de nuestra conducta, de nuestros comportamientos. Alguien podría haber dicho, tal vez lo dijo o se ha escrito. Lo desconozco.

> ***"Si no te ves en tí, no puedes ir a los demás, ni mucho menos acercarte"***

Sí, he dicho bien, acercarte. Quien de verdad, sin precipitarse, logra permanecer bajo la superficie, escuchará el silencio y desde éste se acercará a aquéllos en los que cree, a aquellos con quienes comparte entorno domestico, laboral, familiar, deportivo, social, educativo, a todos, incluso a las instituciones y creencias mas o menos dogmáticas de todo tipo que facilitan la convivencia, la interacción para la formación y el aprendizaje común. No importa pues la época, hace cien años, hoy mismo, mañana o en dos siglos.
Sabemos que la fe no se circunscribe específicamente a un objeto, a una disciplina científica o religiosa, sino que cada persona, la sociedad y sus miembros, se dotan de un modo de actuar, de un modus operandi.
Hago pausa en mi reflexión y detengo ahora mismo mi teclado. Cuando lo active de nuevo, después, mañana o dentro de tres días para continuar, espero seguir siendo yo.
Han pasado tres días. Recuerdo como comencé. La misma reacción que me suscitó el tema del artículo cuando me lo propusieron. Que bonito tema.
En la pausa he comentado con Andrea, periodista y escritora, que escribía un artículo sobre la fe. Respuesta, muy difícil y complicada escribir sobre ello, como profesional lo evitaría. Yo no puedo evitarlo. Por mi fidelidad en este medio y lo que representa para sus lectores.
El horizonte que contemplo desde mi despacho sobre la superficie sigue azul. Antes de continuar necesitaré, primero bucear bajo la superficie y encontrar ese azul que me rodee, me cubra y deje llevar de mano da la placidez, de la serenidad. Lo intento. Veo como me aproximo y quiero seguir en él. Veo asimismo todo aquello en lo que creo y en quiénes creo. La pasión, el cariño, la fidelidad, la fe, el respeto, el amor. No veo el desaliento, el odio, la infidelidad. Más que haciendo footing o senderismo me veo haciendo marcha nórdica, equilibrado y centrado en cada instante que representan mis movimientos, perfectamente sincronizados con mi mente, con mi modo de actuar y comportarme. Avanzando constantemente. Expuesto y abierto. Relajado aun. En plena marcha.
La razón de desviarme ahora hacia el escenario personal, individual, del modo de actuar y del código de conducta de cada persona no es otro que alejarme del concepto de patrimonialización de la fe en algo o alguien. No para aislarme de ella, sino para enriquecerla en la medida de lo posible, mejorándola y moldeándola. No para cuestionarla en sus principios y fundamentos sino para entenderlos. El tiempo medido por nuestro calendario y horario, no debe influirnos. Tampoco sus estaciones, de lo contrario no estaré bajo la superficie en la placidez y serenidad del fondo marino.

DORIS BENÍTEZ RODRÍGUEZ
SECRETARÍA DE LA OSDAD

D. Hernando Toledo Suárez

Caballero distinguido, afable y cercano. Esta es la impronta que deja D. Hernando Toledo al conocerle. Agradecemos la amabilidad con la que nos ha permitido acercarnos a su vida y experiencias para reflejarlas en nuestra revista.

Nace el pequeño Hernando un 27 de febrero de 1938, en la calle Artemi Semidan, segundo de los ocho hijos del matrimonio, formado por D. Ignacio Toledo y Dña. María Laura Suárez. Nació allí, porque sus padres en un principio se instalaron muy cerca de los abuelos maternos, que vivían en la calle Juan Rejón. Sus abuelos que se habían venido desde Valleseco para montar un negocio de vaquería en el puerto, **"eran los propietarios del edificio donde se ubicaba el famoso restaurante-marisquería Bar Julio, así que soy Isletero",** afirma sonriendo. **"Una de las cosas que mejor recuerdo de mis abuelos es que su casa siempre estaba llena de gente"**.

Poco tiempo después, la familia Toledo-Suárez, se traslada a la calle León y Castillo, en Las Palmas. **"Sí, fuimos vecinos de Emilita Cárdenes, madre de Lizardo Martell, pues éramos parientes y procedentes de Valleseco. Al poco tiempo, mis padres se trasladaron a la antigua calle Fontana de Oro, hoy calle Senador Castillo Olivares, donde nacieron el resto de los hermanos"**.

Su niñez se desarrolla, por lo tanto, en el emblemático barrio de Arenales, en un hogar lleno de alegría y algarabía junto a sus siete hermanos.

"Fue una niñez muy feliz donde el patio de juegos era la calle, rodeados de fincas de plataneras. Recuerdo que en la parte alta ocupada hoy por la Clínica Cajal, había una vaquería donde los chiquillos subíamos a tomar leche con gofio. Éramos una buena pandilla: Néstor Doreste, Juan Marrero Portugués, Armando Curbelo, Gonzalo Alsó, Emilio Cremades, Perico Neyra, etc., no hay espacio para nombrarlos a todos, pero a todos les llevo en el corazón".

Recuerda con nitidez aquellos "negocios" de la época que existían en la zona. Una latonería, una carbonería y un lapidario… "**Me parece estar viendo al burro de la panadera amarrado delante de lo que después fue el cine Capítol, sin coches, solo grandes carromatos cargados de trigo y tirados por mulas**", sonríe mientras vuelven a su memoria aquellas calles de entonces. **"Después estaba D. Felipe Molina, con su quitrin**", con esta palabra se conocía a la calesa tirada por caballos, probablemente un canarismo procedente del inglés "quick trip" (viaje rápido).

Observo cómo le cambia el semblante recordando a su madre. "**Mi madre era una mujer extraordinaria, cariñosa, decidida, caritativa, religiosa"**, los adjetivos se le quedan cortos al evocarla.

"Era una luchadora incansable, con aquella casa de hijos y en la época de la postguerra hacía maravillas". Continúa con la mirada puesta en su niñez. **"Dibujaba extraordinariamente y para ayudar a la economía familiar pintaba unos platos con motivos canarios preciosos, que vendía al Hotel Santa Catalina. No hace mucho los hermanos recordábamos como a pesar de lo duro de los tiempos que corrían, ella cada**

mes preparaba unos sobres con dinero: uno para Las Hermanitas de los Pobres, otro para Los Salesianos, Las Siervas de María y alguno más que se le cruzara. Siempre fue el centro del hogar, mis hermanas siguen viviendo en la casa, tengo veintitrés sobrinos y para todos nosotros aquella continúa siendo la casa de la abuela. Aún es el alma mater de la familia, hasta tal punto que el 5 de marzo, día de su cumpleaños, hicimos una fiesta porque la abuela hubiese cumplido 100 años".

Por su padre no siente menos admiración. **"Fue un padre recto y cariñoso a la vez, nos transmitió una educación en valores morales y religiosos extraordinaria, como buen pedagogo continuamente nos narraba historias de las que aprendíamos muchísimo"**.

D. Ignacio, un magnifico maestro nacional, profesor de la Escuela Graduada aneja a la de Magisterio, en el que se formaban los futuros maestros. **"Me llena de satisfacción", afirma, "encontrarme aún alguno de los que fueron sus alumnos, como es el caso de Antonio Cruz Domínguez, periodista, que me recuerda lo buen profesor que fue mi padre"**.

"Fíjate que padre tuve", me dice con notable admiración, **"que perdió la vista relativamente joven a causa de unas cataratas y pensamos que lógicamente perdería el trabajo. Lejos de ser así, como le tenían tanta consideración, no solo continuó dando clases, sino que le concedieron la medalla de Alfonso X El Sabio"**.

"Tenía una gran fortaleza", continúa evocando la figura paternal. **"Tras la pérdida de visión aprendió muy pronto a moverse con soltura por la casa. Aún me emociono cuando recuerdo aquella tarde en que lo llevé al cine a ver la película "Triunfo y Tragedia, de Verdi". Lógicamente, yo le iba narrando la película, mientras transcurría se escuchaba el Gran Coro de la Ópera Nabucco, entre otras obras, pues bien, a la salida nos encontramos con un amigo al que comenzó a contarle la película con todo lujo de detalle como si la hubiese visto"**, comenta visiblemente emocionado.

"Un recuerdo nítido también de mis padres es que trataban y querían a las chicas que ayudaban en casa con el mismo cariño que si fueran hijas".

"Me viene a la mente la pobre Ana, a la que llamábamos "la de la voz altiva", dado el volumen de la misma. Vivía en el barrio de San José, sin más compañía que su perro y una noche se le prendió fuego su casa, sufriendo graves heridas. Mi padre, al enterarse corrió al entonces Hospital de San Martín y pedía por favor a D. Francisco González, director del mismo y del que era gran amigo, que no escatimase ni esfuerzos ni medios para salvarla, cuestión que al final fue imposible debido al grave estado en el que llegó".

El jardín de infancia de las Hermanas Dominicas fue el primer colegio al que acudió el pequeño Hernando, tras el cual pasa a la enseñan-

En su época de Subdirector General del Banco de las Islas Canarias, con su Presidente D. Antonio Rumeu de Armas y D. Francisco de Bethencourt, en un acto de la entidad.

za reglada en la Escuela Graduada aneja a la de Magisterio, donde su padre era profesor. **"En esta escuela aprendí todo lo que un niño puede aprender a los seis años, sobre todo, nos daban una educación en valores extraordinaria"**, afirma.

Estas fueron las vivencias que acompañaron la niñez del pequeño y que han ido fraguando al adulto que es hoy. A los doce años sus padres le envían al colegio de D. Eduardo Rodríguez, en el barrio de San Nicolás, **"En ese tiempo era quien mejor preparaba el ingreso a la Escuela de Comercio"**, apunta. Al hacer una reflexión sobre el hecho de preparar a un niño de tan corta edad para entrar ya en lo que es una carrera nada fácil. **"Efectivamente, con diez años hacíamos el bachillerato y ya a los 12 afrontábamos una prueba de ingreso a una carrera en la que ya nos encontramos con asignaturas como geografía económica, matemáticas financiera, mercancías, etc., efectivamente, no eran los doce años actuales"**.

A los quince años el joven termina el tercer año de Perito Mercantil. Es en ese momento de su vida en el que su padre pierde la vista y la familia ve cómo consecuencia lógica la pérdida del trabajo, con lo cual siente la necesidad de trabajar y con quince años se presenta a las oposiciones al Banco Español de Crédito, con lo que a los dieciséis años, en mayo de 1954, comienza con su etapa laboral para ayudar a los gastos familiares, aún recuerda su primer sueldo 544 pesetas.

Como decíamos al comienzo del relato, D. Ignacio, lejos de perder su trabajo, recogió sus reconocimientos por su valía y su hijo le va acompañando a aquellos lugares donde el profesor compartía con sus amigos. **"De hecho, mi afición a la política nació mientras acompañaba a mi padre a sus tertulias en el Gabinete Literario, donde junto con sus amigos, entre los que recuerdo a D. Luis Mesa, D. Andrés García, el Señor Bento, abuelo de la diputada Dña. María del Carmen Bento y otros; se sentaban a escuchar en la radio la emisora BBC de Londres, dando paso a sus largas e interesantes tertulias"**.

La verdad es que escuchando su historia no tuvo demasiadas ocasiones de distracción, pues no se lo podía permitir. Su padre, le seguía incidiendo en la necesidad de la formación y preparación de lo que Hernando también era consciente.

"Como me convalidaban asignaturas de profesor mercantil, continué con la carrera de Ciencias Económicas que, por cierto, tenía un profesor, Castañeda, que impartía teoría de la economía, que fue durísimo. Entre esto, el tema de la insularidad y lo duro de compatibilizarlo con el trabajo hizo que lo tuviera que dejar".

Al ser tantos hermanos, con tanto jaleo en la casa y tan poco espacio para estudiar todos a la vez, el joven Hernando para concentrarse mejor decidió ir a estudiar a casa de sus tíos paternos D. Agustín y Dña. Pino Toledo, en la calle Pedro de Vera. **"Si, allí preparé cuarto, quinto y reválida de peritaje y, también, las oposiciones de oficial de 2ª y de oficial de 1ª para el Banco. Recuerdo especialmente, a mi tía Pino, mujer enérgica, funcionaria de telégrafos. Creo que fue la primera mujer en la isla que aprobó las oposiciones para ese cuerpo"**.

"El Banco me destinó al Departamento de Extranjería, donde me defendía muy bien gracias a lo buen profesor de inglés que fue D. Francisco Fiol, director entonces de la Escuela de Comercio, pero consideré que había que mejorar lo aprendido y comencé a buscar un profesor de inglés".

"Me hablaron de una profesora muy buena, Dña. Susana Enzel, pero sus clases costaban 50 pesetas y escapaba a mis recursos, ya que mi sueldo lo entregaba íntegro en casa, aunque mi madre siempre me dejaba algo para mis gastos", afirma. Fue entonces cuando encontró a Dña. Estela. **"Era muy buena profesora, trabajaba en la Shell y su precio se ajustaba a mi economía, pero vivía en el barrio de San José llegando a la iglesia y al final de una tremenda cuesta, y hasta allí tenía que llegar cada día para mejorar mi inglés".**

"No fue fácil trabajar y estudiar a la vez, ya que trabajar en un Banco no era como hoy en día, en aquel tiempo trabajábamos hasta las siete de la tarde y en época de

exportación en mi departamento nos quedábamos hasta las diez de la noche e, incluso, íbamos los sábados". Pero, como todo esfuerzo conlleva su recompensa, el joven Hernando obtuvo la suya. **"Así es, se me presentó una gran oportunidad, el Banesto, en Madrid, sacó una convocatoria para enviar a Inglaterra a alguien de Canarias, y optamos a esa plaza el subdirector de la oficina y yo. Me eligieron y pasé dos años estudiando banca en el Barclays Bank. en Fenchurch Street (Londres), cuando este era el banco número cinco en el mundo, además de perfeccionar el idioma. Esto me supuso dejar los estudios y dedicarme a mi carrera profesional"**.

Hay que decir que D. Hernando Toledo define a su generación, la del 38, como la generación que creó la España de hoy en día, ya que además de lo duramente que tuvieron que trabajar para conseguir una España en desarrollo, cuando se gestó la transición eran hombres y mujeres de 40 años, que pusieron todo su empeño y esfuerzo en que las cosas salieran bien.

Regresa de Londres al reclamarle desde Las Palmas y continúa trabajando hasta que en 1976 sus amigos Emeterio Pérez y Alfonso Hidalgo, a instancia de D. Juan Marrero Portugués le proponen formar parte del equipo de este último en la Caja Insular de Ahorros de Canarias, que exigía que fuéramos todos profesores mercantiles o licenciados en derecho.

"Esto fue algo que me tuve que pensar muchísimo, ya que por una parte estaba el Banesto, que muy inteligentemente lo que había invertido en mi formación lo habían puesto en una cuenta de crédito a 10 años, y cada año disminuía en un 10%. Por lo tanto, aun esto no estaba liquidado y por otro lado las lógicas dudas al pasar de un Banco fuerte a una Caja de Ahorros que comenzaba a despuntar".

"En aquel momento estaba por aquí un buen amigo mío, directivo del Banco Central, que me dijo: "Mira Hernando, es mejor ir en un Seat 600, bien considerado, que en un Mercedes como uno más". Pues bien, ahí despegó mi carrera en la Caja de Ahorros". Ahí descubre una nueva forma de hacer banca, pasó de trabajar con un gigante a formar parte de una entidad pequeña, donde todo estaba por hacer. Destaca la parte humana, que existía en esos momentos, no en vano La Caja de Ahorros era llamada El Monte de Piedad. **"La parte de la Obra Social de la Caja de Ahorros cuando entró Juan Marrero Portugués era importantísima, él la tenía como bandera", afirma. "Me asignaron la tarea de crear el Departamento de Extranjería, tuve que trasladarme a Madrid donde participé en la comisión para la delegación de funciones de Las Cajas, fueron reuniones muy complejas con el Ministerio de Comercio y, también, con el de Asuntos Exteriores. Monté los servicios de La Caja para el cambio de moneda, etc., además hubo que viajar mucho a Venezuela, México, Canadá..., para abrir en los distintos países representaciones de la Confederación de Las Cajas."**

De los temas más importantes al frente de La Caja, recuerda los beneficios que se obtuvieron para las islas de la llamada ley de "Willy Brand", que permitía a los alemanes invertir en los países subdesarrollados o en vías de desarrollo, como era España en aquel momento. **"Esta ley permitía a los alemanes que los impuestos que debían pagar en Alemania, los invirtiera en proyectos en estos países creando unas compañías llamadas Comanditistas. Con esto se crearon hoteles como Las Margaritas, IL Rondo, el D. Miguel, el antiguo grupo Dunas, etc. Se creó riqueza y muchos puestos de trabajo, tuve que viajar también mucho a Suiza y Alemania consiguiendo inversiones de ese tipo".**

La vida de este joven transcurría entre estudios y dedicación a la trayectoria laboral en detrimento de su tiempo de ocio y diversión, al menos en comparación con los otros jóvenes. De ese escaso tiempo libre además de algunos paseos por la calle Mayor de Triana, compartía tardes de encuentros con D. Félix Alonso, creador de la Cruz Blanca. Este hombre, que desde su condición de inmovilidad, pues algunos recordamos aún como recorría las calles en una ambulancia con un espejo colocado estratégicamente, que le permitía ver lo que sucedía fuera desde su camilla, estaba atento a las necesidades de su entorno. **"Pues sí, D. Felix en su casa, situada justo frente a la iglesia del Corazón de María, nos reunía en torno a un compromiso con la solidaridad y con los más desprote-**

Su madre de la que tanto habla con sus veintitrés nietos.

gidos de la sociedad, éramos un grupo de jóvenes que aprendíamos de él. Allí nos encontramos con otros algo mayores entre los que estaban Alfredo y Paco Kraus; Luis Auyanet, padre de la famosa soprano Yolanda Auyanet; Juan Laforet, padre del actual Cronista Oficial de la Ciudad, Juan Marrero Portugués, etc.".

Toda esa formación, tanto intelectual como humana, le ayudó mucho a la hora de ser un buen padre y con la recta educación impartida por su madre, disfruta de sus tres hijos: Gemma, Hernando y Esther. **"La verdad que son muy buenos chicos y muy trabajadores, allí donde están intentan hacer por los que le rodean. La mayor, Gemma, médico Patólogo que ejerce su especialidad en el prestigioso centro oncológico Anderson en Madrid, trata de ayudar en todo lo que puede a las personas que se ven afectadas por esta grave enfermedad. Hernando y Esther, licenciados en Derecho, también desde sus respectivos trabajos, el uno como responsable de morosidad de La Caixa está en contacto con los problemas que atañen a las personas con dificultades económicas, y dentro de su posibilidad intenta dar salida y orientar en las posibles vías de solución. Y Esther, la pequeña, que junto a su pareja regentan un importante Centro Especial de Empleo en Logroño, con una plantilla de mil ochocientos empleados, de los que un 90% son discapacitados. En fin, son gente comprometida, lo que me alegra muchísimo"**.

Tras la marcha de D. Juan Marrero Portugués de La Caja de Ahorros, D. Hernando Toledo deja también la entidad y experimenta con otros proyectos, algunos más acertados que otros. **"Volví de nuevo a la Banca cuando se forma el Banco de Las Islas Canarias, del que fui Subdirector General. Cuando lo asume La Caixa lo dejo, y junto a otros creamos el Isbank "Banco Privado de Negocios", del cual fui Director Regional. Al ser adquirido también por La Caixa, ya me quedé en esta entidad en la que me jubilo como Jefe de Zona".**

Cuando llega este momento y siempre convencido de su deber de aportar a la sociedad parte de lo recibido y, principalmente, a través del Club de Leones, al que pertenece desde hace ya más de veinte años ocupando puestos de responsabilidad como Secretario, Tesorero, Presidente y del que ha recibido su máxima condecoración el "Melvin Jones", y también a través del Centro de Iniciativas y Turismo, del que es Vicepresidente colaborando con el desarrollo de nuestra Tierra; se vuelca en la labor social.

"Desde el Club de Leones hemos querido estar presentes en las instituciones que están en la primera línea de la acción social, donde intentamos colaborar para que la sociedad sea cada vez mejor, más justa y más solidaria. Un buen ejemplo de ello es la Obra Social de Acogida y Desarrollo, a la que siempre destaco por su buen y bien hacer, pues desde que la conocimos y desde el Club de Leones hemos venido celebrando el Torneo Benéfico de Golf "Obra Social de Acogida y Desarrollo", que ya va por su octava edición y de forma personal intento estar cada vez que se me solicita, ya que soy miembro del Elenco de Socios de Honor de esta entidad".

De forma muy resumida y dejando muchas cosas atrás, hemos intentado perfilar la semblanza de un hombre trabajador, comprometido con la sociedad y bueno por naturaleza, cuyo eje central es la familia, su esposa Ann, a la que tanto debe, sus hijos y sus dos nietos, Javier y Landym, que son su alegría y orgullo a los que se siente muy unido, al igual que con sus hermanos, con los que sigue reuniéndose una vez por semana para comer juntos.

Este hombre, como epílogo, le gustaría cerrar esta ventana con el siguiente mensaje. **"Me gustaría dejar constancia de que tenemos que recuperar la cultura del esfuerzo y del trabajo bien hecho, transmitir a los jóvenes actuales que esto compensa totalmente y que además te da la satisfacción de sentir y disfrutar tus propios logros, a la vez que intentar siempre devolver a la sociedad parte de aquello que se nos ha dado".**

SAULO PÉREZ GIL
PSIQUIATRA DE LA OSDAD

MEDICINAS "ALTERNATIVAS" Y EFECTO PLACEBO II

Las medicinas alternativas, que no han podido demostrar su eficacia en ningún estudio, se basan en el efecto placebo o efecto del contexto. Ya se sabe que el efecto del contexto varía las respuestas fisiológicas y se va conociendo "el gusto popular". Si es caro, será bueno, si es natural, si viene de un sitio raro o es un ingrediente extraño, será bueno. Si es administrado por inyección subcutánea o intramuscular es mucho más eficaz que si es por vía tópica u oral. Estas prácticas alternativas aprovechan el deterioro cultural de nuestra sociedad para sus intereses. Crean un contexto favorable como el aumento del tiempo que es hablar con el paciente, un tipo de lenguaje nuevo más simbólico, una personalización del tratamiento y, en algunos casos, entrando en el esoterismo. Me da cierto temor ver a personas que han pasado por la universidad creer en estas falacias. Es más fácil mejorar los síntomas subjetivos que los objetivos. Nadie reduce una fractura con la mente o con imposición de manos, pero si se puede mejorar un dolor con la maravillosa influencia de la mente.

Medicina alternativa es toda práctica que afirma tener los efectos curativos de la medicina, pero no está apoyada por pruebas o estudios científicos, por lo que no se ha demostrado que sean eficaces. Se incluyen prácticas como la homeopatía, ozonoterapia, Reiki, terapia floral, acupuntura.

Las terapias alternativas carecen de validez científica y usualmente se basan en creencias religiosas, supersticiones, energías sobrenaturales, pseudociencias o simplemente fraudes. Afortunadamente, en España, se empieza a poner cierto orden en estas prácticas y se empieza a impedir que aparezcan como veraces y eficaces este tipo de prácticas, evitando su aparición dentro de la universidad. No existe una regulación global en ningún país occidental, si bien, algunos han regulado aspectos parciales. Es importante que la comunidad científica deje de alimentar estas, mal llamadas, medicinas alternativas. Solo existe una medicina: la que ha probado su eficacia. La que no lo ha demostrado no es medicina, es especulación. Si en el futuro se demuestra científicamente la eficacia de alguna de estas prácticas, bienvenida sea al mundo de la salud.

Existe una idea pseudoprogre de que la mente puede sanar el cuerpo, para sanar basta con proponérselo y quererlo. A los que tienen la desgracia de estar enfermos y no se curan, esta idea les lleva a un sentimiento de culpa. Nadie se cura de un cáncer meditando, ni tomando agua (homeopatía).

Otro aspecto importante en este "mundo" es la falsa creencia de que los productos obtenidos de las plantas son inocuos por su carácter natural, "lo natural es sano". Natural es la cicuta, el cianuro, las setas venenosas o el veneno de algunas serpientes. Me producen una sonrisa los pseudoprogres que hablan de la leche cruda (menudo disparate), critican las vacunas o utilizan la homeopatía y desprecian a los que rezan.

Y con respecto a las vacunas, existe la falsa idea de que es una decisión personal y, más allá de que sea un disparate arriesgar a los niños a una muerte prematura por enfermedades que pueden evitarse, producen un riesgo para los demás. Si aumenta el porcentaje de niños sin vacunar, aumenta el riesgo para el resto de la población infantil.

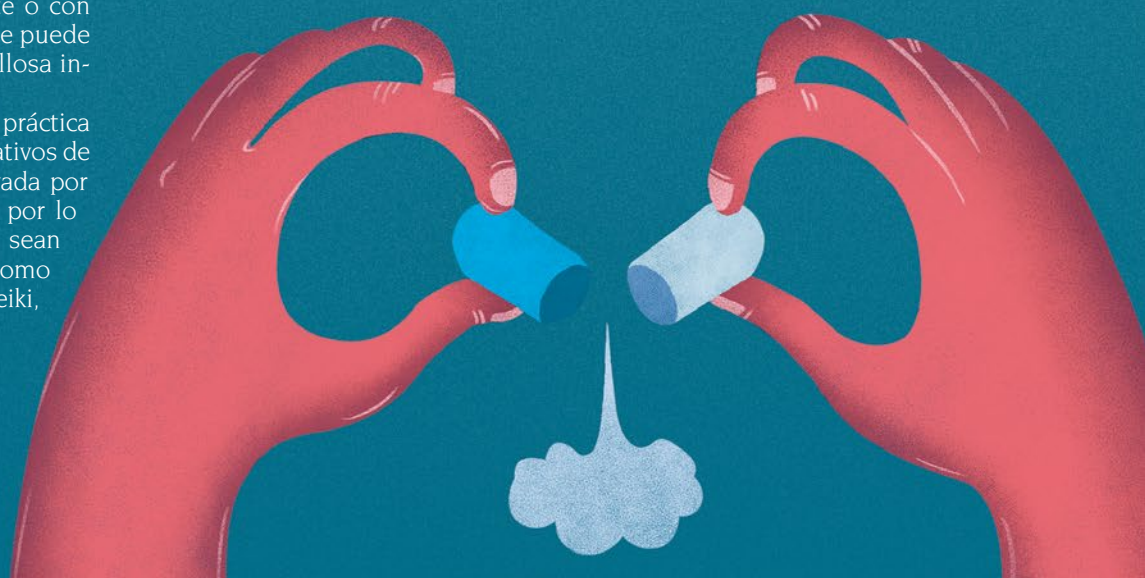

AGUSTÍN MELIÁN GARCÍA
PSIQUIATRA

FE

Una garantía del conocimiento

Es bueno empezar aclarando exactamente que es la fe, muchos creen que se trata de un conocimiento simple o mejor, absurdo, pero se trata de un conocimiento que es necesario, porque las capacidades humanas de conocer son limitadas, como son limitadas todas las demás funciones.

Su fundamento consiste en que creo, no por lo que yo sé de ese saber, sino que creo por lo que yo sé, que ese sabe, el que me ha dado la información en esa materia. Si me monto en un avión es por que se que el piloto y los técnicos dominan esa actividad, si tomo un medicamento es por que sé que quien me lo manda conoce su composición y sus efectos. Por tanto, el saber de la fe no es un acto de razón, sino un acto de asentimiento, de aprobación, de confianza, que se hace desde la voluntad. Un acto de confianza en quien me ha dado la información. Se trata de un acto de voluntad y no de razón, aunque la fe debe ser razonada, analizada y comprendida desde la razón, ya que la información dada no es absurda. Ninguna persona tiene que creer, ya que es un acto de la libertad, ningún testimonio puede forzar a creer a nadie. Por tanto, la fe es participar del conocimiento de alguien que sabe.

Las limitaciones de la razón han sido la causa de los diferentes modos de conocer, en principio fue el mito, como creencia fantástica, narrada, con datos simbólicos, de aspectos de la condición humana, que por medio de la intuición llegaban a un saber. Del mito se pasa al logos, que ya es conocimiento razonado y se aproxima al ser, muchas veces apoyado en una fe que le sirve de guía, que ilumina el proceso discursivo. Por el logos se conoce el ser y por el mito se capta la vida.

Por la fe se garantiza la situación terminal del proceso discursivo, es como una guía para que sea realista, dándole fuerza y seguridad al pensamiento.

Es bueno creer, una sociedad sin confianza estaría condenada al silencio, nadie se atrevería a hablar, por temor.

La eficacia que tiene la fe no siempre ha sido admitida, se ha dicho que dificulta el desarrollo mental. Un pensador destacado como Bertrand Russell es crítico, dice que sustituye la evidencia por la emoción, que fomenta una vida acrítica. Llega a decir que la mayoría de las guerras han sido desencadenadas por la fe, y sigue diciendo que creer sin evidencia es no pensar y eso degrada.

Una situación compleja se creó con la pérdida de la unidad religiosa por la llegada del protestantismo, con las guerras religiosas y por la pérdida de la unidad de las creencias. Se fractura la confianza en una verdad única, que tenían todos los miembros de la cristiandad.

Los Ilustrados del siglo XVIII, el siglo de las luces, tenían una confianza absoluta en la razón, confianza en el progreso continuo, sin fin previsto, había que eliminar la infancia intelectual, su aforismo era “sápere aude”, atrévete a saber, con deseos de cambiar el mundo, sin considerar que hay realidades naturales que son prepolíticas, que es necesario respetar. Los ilustrados pretenden cambiar la realidad del ser fundándose en fenómenos psicológicos y no en la esencia del ser. Hay una neoilustración antropocentrista, con desprecio a todo dato que proceda de la fe. Si los derechos humanos no son respetados en su totalidad, la paz social es inestable o desaparece.

La interpretación que se le ha dado a la biblia, con frecuencia ha sido como si se tratara de un libro científico o como un libro histórico, que en ocasiones pueden coincidir, pero en ella, lo que se trata es la historia de la salvación del hombre. Esto ha puesto en duda cuestiones de fe. El Becerro de Oro fue una de las primeras manifestaciones de falta de fe y esperanza, con prácticas de idolatría, según el relato bíblico.

La fe religiosa conduce a estar unidos al saber de Dios y a participar en la vida divina. Se manifiesta en los misterios. También se puede manifestar en cuestiones que aunque sean accesibles por la razón, que no necesitan de la fe, pero que por su importancia han sido reveladas por los profetas, como ha sucedido con la indisolubilidad matrimonial. Por tanto, en la revelación no solo hay un relato, hay una participación en la vida divina.

Todas las religiones tienen su doctrina, en las que hay una cosmovisión y sus fuentes son mitos y creencias, apoyados en la tradición oral y en las ceremonias que ponían al hombre en contacto con lo sobrenatural. El hombre percibe la realidad de su dependencia de un ser absoluto, siendo mas manifiesta en las religiones monoteístas, donde cada una tiene su doctrina y su libro, que consideran que está revelado por el único Dios, a sus profetas.

El cristianismo se fundamenta en la persona de Cristo, Dios y Hombre, que con los milagros hizo el bien, y además manifestó su realidad sobrenatural y, con ello, señala que se trata de una persona fiable.

El que exista la posibilidad de una revelación, que Dios hable y que el hombre crea, es posible porque el hombre vive en una realidad que le supera, que el no es su propia causa, que vive en dependencia de un ser absoluto, de un ser necesario, que es persona, que puede hablar, y que el hombre, también, puede hablar y escuchar, y que esto se pueda esperar para ser informado. Estas manifestaciones que son de esencia sobrenatural, hacen al hombre partícipe de ellas y le son necesarias porque su realidad está mas allá de la naturaleza. Por ser criatura tiene necesidad de captar las realidades suprasensibles que se le manifiestan en la revelación, lo que sería contrario a la naturaleza humana sería no creer, la incredulidad. El propio saber natural no es suficiente para una vida realmente humana, necesita de la fe, como un acto de afirmación totalmente libre, como algo deseable, aunque no se pueda demostrar racionalmente.

El hombre tiene unas realidades preternaturales a las que hay que dar plenitud, por tanto, decimos que la fe religiosa tiene sentido y además es necesaria, no le basta al hombre con lo que naturalmente le es accesible, conoce algo que por su propio medio no puede alcanzar. Estas revelaciones por su origen, por la naturaleza del emisor y la naturaleza del receptor, no se pueden someter a un proceso de comprobación, hay que aceptarlas sin garantías, pues no hay argumentos.

Ha de entenderse que el hombre como ser abierto, no terminado, es receptividad al que puede llegarle la palabra de Dios, por la condición de criatura, que no está definitivamente acabada porque depende del Creador que le dio el ser.

El hombre es débil, de modo que la autoridad es un favor, es un acto vital que determina su estilo de vida, por un código de valores que recibe, ya que sin la revelación el hombre estaría subordinado a la subjetividad, el no creer es lo contrario a la naturaleza. Lo natural es la revelación, negar esa posibilidad, que Dios pueda hablar para que el hombre reciba esa ayuda, sería lo incongruente.

La luz que recibieron los primeros la trasmitieron a los otros por la tradición, que a través del tiempo ha sido una garantía de veracidad.

El mundo está amenazado por la secularización y por el psicologismo, con una neoilustración, que no es propicia para la fe por falta de humildad. El mundo actual es incrédulo.

> ***"El hombre moderno también necesita la fe."***

La fe lejos de ser un infantilismo cultural prueba la humildad y la sabiduría del sabio.

FRAY JUAN JOSÉ HERNÁNDEZ TORRES O.H.
RECTOR DE LA BASÍLICA DE GRANADA

REFLEXIÓN

SOBRE LA FE

"Servi inútiles sumus quod debuimus facere fecimus" (Lc. 17,5-10.)

«Somos unos pobres siervos, hemos hecho lo que teníamos que hacer.»

El hombre está hecho para la relación con Dios. Con otras palabras: está hecho para la fe.

La mayoría de los cristianos conciben la fe como el asentimiento intelectual a determinados dogmas, y es cierto que esto es una parte del significado de la fe, pero a esta realidad la llamaremos, Fe en lo que creo y me refiero al contenido de la fe, o sea a los dogmas, a las verdades contenidas en el "Credo".

Hay una segunda realidad de la fe, y es la fe como creo, que es la manera, la actitud, según la cual me sitúo ante las verdades de Dios.

Creer es decir «amén» a Dios, fundar la existencia solamente sobre Él, y es, por tanto, una actitud que incluye sentimientos de fidelidad personal, entrega absoluta, confianza osada, paciencia que nunca desespera...

Esos son los rasgos que el autor de la Carta a los Hebreos destaca en los grandes testigos veterotestamentarios de la fe:

«Por la fe, Abraham, al ser llamado por Dios, obedeció y salió para el lugar que había de recibir en herencia, y salió sin saber adónde iba...

Por la fe, (Moisés) salió de Egipto sin temer la ira del Rey; se mantuvo firme como si viera al Invisible...

Por la fe soportaron burlas y azotes, y hasta cadenas y prisiones, apedreados, torturados, aserrados (...) hombres de los que no era digno el mundo (Heb 1 l).

Nada tiene de particular que, recordando la confianza plena de Jesús en el Padre, sea designado en esa misma carta como «el que inicia y consuma la fe» (Heb 12, 2).

La fe es el resultado de un encuentro entre dos personas (el hombre y Dios), parecido a una relación matrimonial.

Pero si la fe es, antes que nada, un encuentro con Dios, nadie puede ahorrarme mi propio encuentro personal. Los Santos Padres, para referirse al conocimiento de Dios, solían emplear una expresión llamativa: «Sensación de Dios».

A nosotros nos dijo Jesús que nadie «enciende un candil para meterlo debajo del perol» (Mt 5, 15), y por eso necesitamos contar a los demás la Buena Noticia de que nos hemos encontrado con el Salvador del mundo y ha cambiado nuestras vidas. San Pedro decía a los cristianos que debían estar «dispuestos siempre a dar razón de su esperanza al que les pidiera una explicación» (1 Pe 3, 15). Y para eso son nuestras formulaciones de la fe. El «creo en Ti» se completa con el «creo que... ».

Ahora sí que hemos llegado a las verdades de la fe de los viejos catecismos. Las llamaremos creencias, para distinguirlas de la fe misma que es el encuentro amoroso con Dios. Pero conviene dejar bien claro que las creencias no servirían de nada sin la fe. Sería como un envoltorio primoroso..., que no envuelve nada.

Santo Tomás afirmó perspicazmente que si creemos en «algo» es porque antes hemos creído en «Alguien».

Por otra parte, cuando intentamos expresar la fe en creencias acabamos constatando, como el hijo de Sirah, que nunca logramos hablar convenientemente de Dios: «Siempre estará más alto» (Sir 43, 27-31). «Dios es más grande que nuestro corazón» (1 Jn 3, 20).

Es como si intentáramos explicar a un ciego de nacimiento cómo es un color ¿Qué le diríamos? Es inútil. Cuando el ciego creyera haber comprendido lo que es el color tendríamos que decirle: desgraciadamente no es nada de lo que tú crees haber entendido; es «otra cosa».

Las **«dudas de fe»** que muchas personas albergan, sobre todo ante dificultades de la vida o nuevas visiones de la realidad, muy a menudo, son más bien «dificultades de creencias»; dificultades con nuestras ideas sobre Dios. Creo que la distinción que estamos haciendo aquí puede traer no poca luz a muchos espíritus atormentados, que creen haber perdido la Fe, porque se les ha caído algún esquema mental, que esas personas tenían como inamovible y que en realidad no era fundamental, sino un mal entendido suyo.

Las dificultades con las creencias no son peligrosas para quien tiene una experiencia personal de Dios, un trato amoroso con Él, porque, como dijo el Cardenal Newman, «diez mil dificultades no hacen una duda».

Unas veces la fe se vive con entusiasmo: la persona de Cristo y su causa nos conmueven tiernamente. Otras veces, en cambio, todo es frialdad y sentimiento de la lejanía de Dios. No hay ningún místico que no se haya quejado

alguna vez de haber sido abandonado por Dios. El gran maestro de tal experiencia fue San Juan de la Cruz, que incluso le dio nombre inmortal: La Noche Oscura. Esta noche oscura es una oportunidad para conocer mejor a Dios; acaba siendo siempre una purificación de nuestros pequeños «dioses de bolsillo», La noche oscura señala la muerte de una imagen concreta de Dios, demasiado pobre, que nos habíamos fabricado y que, ante una situación nueva, no responde a nuestras expectativas, nos defrauda.

Después de salir de la «noche oscura», el creyente siente que ha descubierto a Dios de una manera nueva. Puede decir como Job: «Yo te conocía sólo de oídas, mas ahora te han visto mis ojos» (Job 42,5).

La Iglesia siempre ha afirmado -y Trento lo proclamó solemnemente- que: «la fe es el principio de la salvación humana, el fundamento y raíz de toda justificación» DS 1.532 = D 801. Pero pretender que una fe que ni siquiera sabe lo que cree pueda salvarme, ronda la magia. Difícilmente podrá atribuirse alguna eficacia histórica a una fe tal.

Nosotros pensamos que la **«fe del carbonero»** sólo es buena para el «carbonero», o sea, para aquel que no puede tener otra. Afortunadamente siempre hubo en la Iglesia una «fides quaerens intellectum», una fe que busca entender.

Tras haber dado unas claves fundamentales, para hablar un mismo lenguaje y saber a lo que nos estamos refiriendo, creo interesante hacer una reflexión sobre **Lucas 17,5-10.**

A la petición de los apóstoles de que se les aumente la fe, Jesús responde indirectamente hablando del poder y sentido de la fe. Basta un mínimo de fe para mover el mundo, parece contestarles el Maestro.

La frase de Jesús fue a menudo interpretada desde una perspectiva milagrera, tomando la expresión en un sentido burdamente literal; como si la fe fuese un recurso extremo ante ciertas circunstancias dramáticas, de tal modo que los problemas pudieran resolverse casi por arte de magia con sólo abrir los labios y poner a Dios a nuestro servicio. Esta fe mágica no parece conjugarse mucho con lo que Pablo dice a Timoteo: «Aviva el fuego de la gracia de Dios... porque Dios no nos ha dado un espíritu cobarde, sino un espíritu de energía, amor y buen juicio. No tengas miedo de dar la cara por nuestro Señor... Toma parte en los duros trabajos del Evangelio, según las fuerzas que Dios te dé... Vive con fe y amor cristiano... » Tim. 1 6-8.

La fe se nos presenta como un poder interior por medio del cual somos capaces de afrontar la vida, particularmente las circunstancias adversas, sabiendo que, al fin y al cabo, todo lo que existe tiene un sentido y todo está bajo cierta óptica o mirada de Dios.

Podemos así hablar hoy de una fe fácil y de una fe difícil.

La fe fácil -directamente emparentada con la magia y el antropomorfismo religioso- no es más que una forma de infantilismo o inmadurez psíquica.

En efecto: se trata de una fe que subraya la supremacía de Dios y su poder absoluto, de tal manera que el hombre no se sienta llamado a buscar y trabajar porque ya Dios se ocupa de todo; y si no se ocupa, hay que recordarle sus deberes. En el fondo, en eso consistiría la fe: en pedirle a Dios que mueva las montañas que surgen a nuestro paso, que nos allane el camino, que nos aligere el peso de la existencia. Que los ateos se dediquen a trabajar y esforzarse; el creyente tiene a Dios de su parte.

Esta fe fácil creó toda una mentalidad de la cual aún no nos hemos liberado del todo: cierto desprecio por las actividades humanas; cierta desvalorización de los valores antropológicos y sociales, y, como contrapartida, un constante subrayar los llamados valores del espíritu, de espíritus desencarnados o pretendidamente desencarnados.

De esta fe fácil también habla la segunda parte del evangelio, por lo que volveremos luego al tema.

La fe difícil es la que nos muestra el profeta Habacuc 1,2 con aquel angustioso: «¿Hasta cuándo, clamaré, Señor, sin que me escuches? [...] ¿Por qué me haces ver desgracias, me muestras trabajos, violencias y catástrofes, surgen luchas, se alzan contiendas?»

Ese «hasta cuándo», que nunca se termina porque acompaña al hombre a lo largo de toda su vida, es el signo de una fe que busca, que inquiere, que se pregunta, que mira alrededor, que ve desgracias, muerte y violencia, y que se pregunta por un porqué último, final, absoluto. No importa que la respuesta

de Dios no llegue en seguida; más bien el texto parece sugerir. que puede tardar en llegar, que se debe esperar con confianza aun contra toda evidencia, ya que finalmente Dios mostrará su fidelidad.
Ese «hasta cuándo» que tantas veces está en boca del salmista al borde de la desesperación, que estuvo en boca de Jesús en la hora del Getsemaní y en la cruz con aquel «Dios mío, por qué me has abandonado», es el «hasta cuándo» que hoy conforma lo más auténtico de nuestra fe de hombres que caminan en el desierto.
La fe en Cristo no es un recetario de fórmulas mágicas ni un libro de horóscopos más o menos halagüeños. Es, en cambio, una manera de afrontar la vida, de mirada de frente para asumir sus dificultades y para encontrar respuesta a sus interrogantes, tanto a nivel teórico como práctico.
Arrancar de raíz la morera y plantarla en el mar es una utopía. Pero esa utopía es el signo de la vida humana: hacer de un niño endeble un adulto responsable; transformar un corazón duro y egoísta en un alma generosa y abnegada, sacar vida de donde hay muerte, salud de donde hay enfermedad, libertad de donde existe esclavitud.
Mientras que la fe fácil busca el milagro barato para gozo espectacular de los sentidos y del sentimentalismo, la fe difícil busca el milagro difícil de transformar esta condición humana, esta situación histórica, este momento particular que estamos viviendo.
La fe es capaz de resolver las contradicciones de la vida, el absurdo de plantar un árbol en el mar. Porque si miramos serenamente la vida humana, la encontramos llena de absurdos, de callejones sin salida, de guerras y violencias que no tienen ninguna justificación lógica, de actitudes que sólo el enajenamiento mental puede ser capaz de sostener.
Y, sin embargo, la fe, esa fe difícil, lejos de aislamos de esta existencia un tanto absurda, nos obliga a mirada de frente, a criticada, a ver sus aristas, sus posibles porqués. Jesús dice que basta un poco de fe para ponemos en esta actitud, porque es la poquita fe que el hombre necesita para enfrentarse a su propia existencia.
A veces pedimos demasiada fe, una fe «grande» que nos aligere el peso de pensar, de buscar, de equivocamos, de luchar, de desalentamos, de caer y volver a levantarnos. Es esa fe grande que se busca en novenarios infalibles, en santuarios famosos, en devociones mágicas: una fe grande como una montaña pero que no es capaz de mover ni siquiera un granito de arena.
De esa fe está llena nuestra cultura cristiana, que crea inmensos templos pero que no puede resolver el problema de la vivienda o de la salud o de la cultura del pueblo; que está llena de documentos, libros y oraciones, pero que no resuelve el odio entre las confesiones cristianas ni es capaz de enfrentarse con los problemas reales que viven tanto los laicos como los miembros de la jerarquía.
Hoy Jesús nos recuerda que nos basta una fe pequeñita, siempre y cuando sea auténtica fe, es decir, una manera digna de mirar la vida desde la perspectiva del Evangelio. Frente a lo mucho que tenemos que hacer o resolver, el hombre de la fe parece algo pequeño e insignificante. Sin embargo, ha sido ese hombre pequeño el que ha generado este formidable proceso de humanización de la vida.
Jesús, el pequeño e insignificante personaje de un siglo señalado por grandes hombres, es el prototipo de la pequeñez de la fe que acomete la gran tarea de liberar al mundo de la montaña de sus odios, prejuicios y ancestrales calamidades.
Por eso, hoy, dejemos de pedir que se nos aumente la fe fácil, porque nos basta ese poquito de fe difícil -la fe del «hasta cuándo»- para sentimos con paso seguro en la incierta senda de nuestra vida. Así fue ayer y así es hoy.

Hacer lo que tenemos que hacer.

La parábola del siervo campesino es bastante clara en su significado global: el siervo que hace lo que le ha estipulado su contrato de trabajo, no tiene por qué pedir ni exigir un trato especial u otro tipo de privilegios. Simplemente, ha cumplido con su deber.
Así sucede con el hombre de fe: su deber de hombre creyente es encontrarle un sentido a la vida y ser fiel a ese sentido. Ya es suficiente premio el vivir de esa manera.
La fe fácil busca a Dios, no por él mismo, sino por los posibles beneficios que le pueda reportar...
La fe difícil busca a Dios como un punto de referencia para mirar de frente la propia vida, allí donde está el trabajo del hombre caminante.
La fe fácil se preocupa por el premio que Dios debe darle por el buen cumplimiento de sus preceptos y mandamientos. Es una fe para que el hombre gane sin arriesgar.
La fe difícil trata de ganar la batalla de la vida; arriesga todo con tal de darle un valor a las cosas diarias. No hace bien las cosas porque están mandadas ni evita el mal porque está prohibido. Simplemente, es su conciencia de hombre recto que lo impulsa en esta o en otra dirección.
La fe fácil trata de atar a Dios para que él cumpla lo que el hombre propone y desea. Es la fe que fabrica una teología desde los intereses y criterios del hombre.
La fe difícil cuestiona al hombre desde sí mismo, teniendo como punto de partida la Palabra de Dios tal como la reveló Jesucristo. Elabora una teología desde el Evangelio y como camino para vivir mejor el Evangelio en cada circunstancia concreta.
La fe fácil se refugia en las devociones y en los actos de culto, amontona oraciones sobre oraciones y se siente satisfecha cuando ha cubierto la cuota estadística de la piedad. Se siente segura porque está en contacto con «las cosas sagradas» y se enorgullece de poder creer tanto y sin ningún tipo de dudas. Es una fe triunfalista y eufórica.
La fe difícil -la pequeña fe que puede mover montañas- busca construir lenta y trabajosamente un modelo de hombre que viva en la libertad interior, aun cuando ello le suponga inseguridades y contradicciones. Se afirma en la sinceridad del corazón y desde allí busca expresarse con formas externas que son siempre reflejo de una actitud y praxis de vida.
Podríamos seguir enumerando características de una y otra fe, pero estos ejemplos son suficientes como para que asumamos el seguimiento de Cristo con humildad y sencillez, porque al fin y al cabo «el justo vive por la fe». Quien no vive no puede decir que tiene fe, por más prácticas religiosas que haga. Pero, a la inversa, tener fe es aprender a vivir con total intensidad, con gozo sereno, con la experiencia humilde de sentirse hombre...
Por eso, el hombre de fe no se ufana y envanece por su fe; porque simplemente está haciendo lo que es suyo: vivir como hombre aquí y ahora. Con esta fe pequeña como un grano de mostaza tenemos suficiente y de sobra para sentirnos plenamente satisfechos.

"Servi inútiles sumus quod debuimus facere fecimus."

LA FE

Encuesta

Nombre: Laura Padrón Estévez
Edad: 42 años
Ocupación: Técnico de Farmacia

La fe es algo en lo que tiene que creer el hombre para sentirse reconfortado y tener un poco de esperanza en esta vida, que es un poco dura. Es saber que hay algo mejor que nos espera al final. A veces la fe es débil pero siempre hay que mantenerla o recuperarla.

Nombre: Admayatescha Falcón Torres
Edad: 26 años
Ocupación: Estudiante de Turismo

Para mí la fe significa creer en las cosas que puedes llegar a hacer. En general, nuestra generación está muy acomodada porque recibimos todo muy fácil desde pequeños y nos enfocamos más en lo material y perdemos de vista el valor de creer en nosotros mismos y en poder ser más emprendedores.

Nombre: Olga Perdomo Brito
Edad: 67 años
Ocupación: Jubilada

He descubierto que la fe no se encuentra en una iglesia, sino dentro de nosotros mismos. El secreto de la felicidad es encontrar a Dios dentro del propio corazón, ahí es donde radica la fe. La fe es el amor y si no hay amor no soy nada..

Nombre: Echedey Quintero Quintero
Edad: 29 años
Ocupación: Auxiliar de Cocina

La fe es como sal y azúcar que se va dando en cada paso en la vida. Esos pasos que a veces nos cuesta afrontar, pero con fe podemos seguir adelante. Tener fe para mí significa sacrificarse en algo que te recompense personalmente cuando recibimos malas y buenas señales en la vida y queremos conseguir un bienestar.

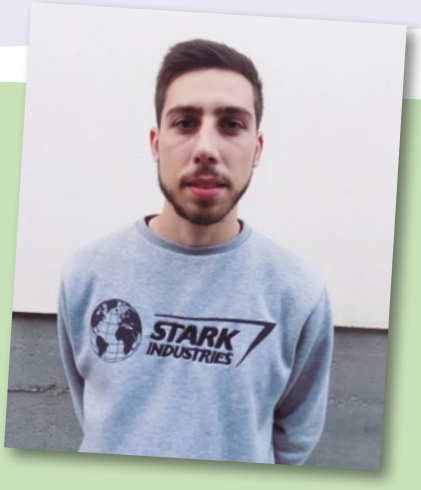

Nombre: Julio Díaz Castellano
Edad: 24 años
Ocupación: Estudiante de Ciclo Formativo

Para mí la fe no es idolatrar a alguien, sino los valores en sí, que empiezan en uno mismo y la forma de representarlos al mundo. En mi círculo cercano de convivencia hay una carencia de fe y al mismo tiempo hay personas que se van al extremo. Yo intento mantenerlo en un punto medio.

Nombre: Stefano Piana
Edad: 35 años
Actividad: Libre Profesionista

A pesar de no tener un concepto religioso, contemplo la fe como una dimensión natural del ser humano. La fe es necesaria para cada uno porque tiene muchos aspectos positivos, incluso sanadores. La fe es la capacidad que nos permite ir más allá de lo material.

6 DE NOVIEMBRE 2018

Donación Solidaria AENA

El Ayuntamiento de Telde nos ha derivado de la empresa AENA una importante donación de ropa y objetos. Desde estas líneas, queremos agradecer profundamente a ambas entidades la confianza depositada asegurando que los bienes recibidos serán administrados con rigor para que se beneficien las personas que más los necesitan. ¡Muchas gracias!

9 DE NOVIEMBRE 2018

Visita responsables Fremap Mutua

Se recibió la visita de D. Iván Ramírez Suárez, Director de FREMAP Las Palmas, de D. Miguel Santana Armas y de D. Claudio Manuel Martín Fernández, del Área de Gestión y Técnico de Prevención, respectivamente. Durante prácticamente toda la mañana recorrieron en compañía de nuestro Presidente los distintos servicios que la Obra Social desarrolla en nuestra ciudad, tanto en Vegueta como en Los Hoyos. La visita resultó muy grata y enriquecedora, ya que una visión cercana y personalizada facilita mucho el trabajo del día a día. Tras la misma, los responsables de FREMAP hacen entrega al Presidente de la mención honorifica que esta entidad concede por considerar que la Obra Social ha colaborado en la contribución de la reducción de la siniestralidad laboral. Mención que agradecemos profundamente desde estas líneas.

16 DE NOVIEMBRE 2018

Cena Benéfica 30 Aniversario de la Obra Social

Se celebró el 30 aniversario de la Obra Social de Acogida y Desarrollo, que tuvo lugar en el Auditorio Alfredo Kraus. Al comienzo se hizo una proyección emotiva de la Génesis de la Obra Social de Acogida y Desarrollo, narrada en primera persona por el misionero D. Isidoro Sánchez y, posteriormente, las gracias por nuestro Presidente a todos los asistentes. Allí nos dimos cita en una velada de confraternización cuantos de una manera u otra conformamos esta Casa. Desde estas líneas, queremos agradecer un año más la cercanía y el apoyo de cuantos quisieron compartir este aniversario, así como, a cuantas empresas nos donaron los obsequios que se rifaron entre los asistentes. A todos felicidades y MUCHAS GRACIAS.

16 DE NOVIEMBRE 2018

Visita de responsables de AMFM

Como cada año se han trasladado hasta la Sede de la Obra Social los responsables de la empresa AMFM. Nos han comunicado la buena nueva y es que se va sumando, ya que desde el mes de junio ha entrado AMFM Vending, S.L.U. a gestionar las máquinas de café. Nos han informado que ha sido una introducción muy buena que ha beneficiado a todos, de lo cual nos alegramos de todo corazón. Por nuestra parte, darles la bienvenida a nuestros nuevos colaboradores y agradecerles que continúen dándonos su apoyo como ha venido haciendo AMFM, S.L. hasta el día de hoy. Y, como se trata de sumar, al donativo que cada año por Navidad nos trae AMFM, S.L. se ha sumado el de AMFM VENDING. Estamos profundamente agradecidos a estas dos empresas, a los primeros por estar siempre tan pendientes de esta Casa, hasta el punto de querer asegurar su "tratamiento especial", como especiales son sus residentes a la nueva gestora. Y a los segundos por acogernos en su seno con el mismo cariño con el que se nos ha tratado todos estos años.

28 DE NOVIEMBRE 2018

Mesa de trabajo con la candidata a la alcadía Dña. Salud Gil

Se celebró en la sede de la Obra Social una mesa de trabajo en la que la candidata por el Partido Popular a la Alcaldía del Ayuntamiento de Las Palmas de Gran Canaria, Dña. Salud Gil, acompañada por sus compañeros D. Ángel Sabroso y Dña. Rosa Viera, quisieron escuchar las necesidades y propuestas de algunas de las entidades sociales que trabajan para mejorar la vida de los más vulnerables de nuestra comunidad.

En la mesa estuvieron presentes: D. Pedro Llorca, Presidente del Banco de Alimentos; D. Gonzalo Marrero, Director de Cáritas Diocesana de Canarias; D. Juan Lorenzo Campos, Presidente Provincial de Cruz Roja; D. Agustín González, Vicepresidente de la Obra Social y el Hno. Jesús García, Presidente de esta entidad. La jornada de trabajo resultó muy fructífera ya que se escucharon las distintas necesidades y propuestas que expusieron los representantes de las distintas entidades, con el compromiso por parte del equipo de la candidata de actuar en consecuencia.

Desde estas líneas, agradecemos el interés mostrado y la sensibilidad social de los convocantes.

7 DE DICIEMBRE 2018

Preparativos de Navidad, fin y comienzo de año y Reyes Magos

Como cada año ponemos el Misterio del Belén en la Casa Hogar de la calle Juan de Quesada, además de los correspondientes adornos navideños, que nos ayudan a vivir estas fiestas de forma entrañable y en familia. Tarea en la que todos estamos muy empeñados siempre, pero con especial esmero estos días en los que se celebra la Navidad, el fin y comienzo del año y el día de Reyes.

7 DE DICIEMBRE 2018

XV Torneo de Golf a beneficio de la Obra Social

Se celebró en el Real Club de Golf de Bandama, Decano de España, el XV Torneo de Golf a beneficio de la Obra Social de Acogida y Desarrollo. La participación fue muy alta y se manifestó una vez más el apoyo decidido de este Club por nuestra Obra, así como, el de los aficionados a este deporte. Felicitamos a los ganadores, pero, sobre todo, agradecemos a todos su activa participación. Mención especial a las personas que han organizado la realización de este Torneo, a las empresas y entidades colaboradoras por el esfuerzo realizado con los regalos entregados como premios. Gracias a todos ellos un año más la Obra Social recibe este importante respaldo y apoyo. ¡Muchas gracias!

13 DE DICIEMBRE 2018

Concierto Navideño BRILCAN 50

Se celebró en las dependencias de la sede de la Obra Social de la calle Juan de Quesada, un concierto navideño llevado a cabo magistralmente por la Banda de Música del Regimiento de Infantería BRILCAN 50. Bajo la dirección del Cabo Trujillo se interpretaron temas variados, que hicieron las delicias de los asistentes, entre los residentes e invitados. Desde estas líneas, nuestra felicitación y agradecimiento por esta velada entrañable.

Corte y envíe este boleto a OBRA SOCIAL DE ACOGIDA Y DESARROLLO - Juan de Quesada 21 - 35001 Las Palmas de Gran Canaria ■ Fax 928 33 14 84

BOLETÍN SUSCRIPCIÓN Y/O DONATIVO

- ❑ Mensual ..... €
- ❑ Trimestral ..... €
- ❑ Semestral ..... €
- ❑ Anual ..... €
- ❑ Único ..... €

❑ Sí, deseo recibir gratuitamente la revista PUNTO DE ENCUENTRO

❑ Sí, deseo aportar una ayuda económica para la realización de la revista PUNTO DE ENCUENTRO. Y deseo colaborar con la OBRA SOCIAL de Acogida y Desarrollo.

NOMBRE .....

APELLIDOS .....

DIRECCIÓN .....

..... CP .....

LOCALIDAD .....

PROVINCIA ..... TELÉFONO .....

FECHA ..... DNI: FIRMA

■ Abonar en las siguientes cuentas corrientes:

❑ Nº 0182-5044-52-0208046722 BBVA

❑ Nº 2038-7319-90-6000126481 BANKIA

❑ Nº 2100-1668-15-0200003628 LA CAIXA

■ Con cargo a mi cuenta:

ENTIDAD	OFICINA	CONTROL	Nº DE CUENTA

Deseo que envíen la revista a mi amigo/a:

NOMBRE .....

..... NIF/DNI .....

DIRECCIÓN .....

..... CP .....

LOCALIDAD .....

PROVINCIA ..... TELÉFONO .....

OBRA SOCIAL DE ACOGIDA Y DESARROLLO

15 DE DICIEMBRE 2018

Plan General de Intervención con Desfavorecidos 2018

Durante el 2018 la OSDAD ha continuado con las acciones que desde el Plan General de Intervención con Desfavorecidos (PGID) se realizan, gracias a la colaboración del Cabildo de Gran Canaria, entre otras administraciones públicas, potenciando el trabajo en red. Trabajamos por y para las personas en situación de exclusión social y en la mayoría de los casos en situación de exclusión social severa, con diversas problemáticas asociadas.

Las acciones principales del PGID se han desarrollado en la sede principal de la entidad situada en la calle Juan de Quesada nº 21, en el municipio de Las Palmas de G.C. Todas están centradas en los servicios que presta la Obra Social de Acogida y Desarrollo entre los que se encuentran: el servicio de atención social, el servicio de atención de calle, el servicio de comedor y de cocina, el servicio de botiquín, el servicio de ropería y lavandería, el servicio de atención psicológica, los talleres ocupacionales, el servicio de gestión administrativa y contable y los talleres psicoeducativos.

Cada una de estas acciones fueron diseñadas, programadas y ejecutadas por el equipo multidisciplinar, por el equipo de profesionales y con la colaboración del personal voluntario. Principalmente actuamos para lograr que las personas sin hogar que son acogidas en la Obra Social de Acogida y Desarrollo tengan los medios necesarios para cubrir sus necesidades básicas, adquieran habilidades que les permitan desarrollar un modo de vida saludable en convivencia con otras personas y reciban la orientación y formación necesarias para alcanzar el mayor nivel de autonomía funcional que le permitan sus capacidades.

21 DE DICIEMBRE 2018

Llega la Navidad a la Obra Social

Cómo ya hemos anunciado en el hogar de la Obra Social, lo mismo que en otros muchísimos hogares del mundo, nos estamos preparando para el nacimiento del niño Jesús y en el comedor, ante el Belén que lo preside, también como en tantos hogares del mundo, nos vamos reuniendo los amigos que hasta aquí llegan para desearnos mutuamente paz, felicidad, y recordar que el Niño Jesús es AMOR.

En estas fechas son muchos los amigos que nos visitan y nos animan con sus villancicos. El lunes 17, nos visitó "Súbito Koral", un grupo de jóvenes talentos que nos deleitaron entonando los villancicos más clásicos de la Navidad con sus armónicas voces. El martes 18, recibimos la visita de la parranda "El Balcón del Guiniguada", con los villancicos más tradicionales y de la tierra que alegraron la noche de todos los presentes. El jueves 20, nos han alegrado la mañana, mientras se tomaba el café del descanso matinal, un grupo de jóvenes estudiantes del Colegio San Juan Bosco, que en sus horas libres de estudio han ensayado algunos villancicos para venir a compartirlos con nosotros.

A todos ellos, con nuestro agradecimiento, les deseamos, ¡mucho amor, mucha paz y mucha alegría para seguir compartiendo! ¡Feliz Navidad!

22 DE DICIEMBRE 2018

Encuentro Institucional de Navidad

Como cada año, el sábado anterior a Navidad, la gran familia de la Obra Social se reúne también ante el Niño Jesús, para dar una mirada al año que ya se va dejando atrás y tomar el pulso del que ya está tocando a la puerta.

Pero este Encuentro, más que evaluar y proyectar (que ya se hace en otros espacios), trata de reforzar lazos, de no perder de vista lo que significa trabajar en la Obra Social, qué y quien nos mueve y que brújula nos ayuda a no perder el Norte como referencia en nuestra acción.

Para ello, el Hno. Jesús ha escrito la XXXVII Carta Circular de Régimen Interno, en la cual recuerda que el autentico sentido de la Navidad es la "venida de Jesús al mundo" y lo que ello conlleva de compromiso con los que más sufren.

La reunión se llevó a cabo en un ambiente cálido, fraterno y como idea central de nuestra acción "las personas más desfavorecidas", y por ello se nos invita a continuar trabajando todos a una cual piezas de un puzzle que se ha de completar, en una acción integral e integradora dirigida a todos los que por una razón u otra se han ido quedando sin posada.

Para aquellos que estén interesados en tener un ejemplar de la Carta Circular, la pueden solicitar vía telefónica a nuestra Obra Social, preguntando por José Antonio (Teléfono: 928 33 26 26),

31 DE DICIEMBRE 2018

Proyecto Taller de Alfabetización Informática con la colaboración de la Fundación Caja de Canarias y Bankia

La OBRA SOCIAL DE ACOGIDA Y DESARROLLO gracias a la colaboración de la Fundación Caja de Canarias y Bankia, realizó el Proyecto Taller de Alfabetización Informática. Se ha trabajado para aumentar el grado de inclusión social mediante la alfabetización digital, asegurando que las personas destinatarias, aprendan a utilizar las funciones básicas del ordenador para emprender tareas sencillas de procesamiento y producción de la información así como emplear los principales servicios de internet de cara a la autogestión, inserción laboral y consolidación y aumento de su red social de apoyo.

2 DE ENERO 2019

Concierto Madre Tierra

Recién estrenado el año 2019, la Obra Social ha vibrado con los ritmos del grupo musical "Madre Tierra", que como vienen haciendo ya desde hace cuatro años, ante el Belén que preside nuestro comedor y al ritmo del tambor, la guitarra y los panderos, dan la bienvenida al Nuevo Año con su música, entre la que no faltan los villancicos propios de esta época. ¡Muchas gracias por compartir alegría!

5 DE ENERO 2019

Los Reyes Magos llegan a la Obra Social

Como cada año la noche mágica del 5 de enero, siguiendo una estrella, Sus Majestades, Los Reyes Magos de Oriente, reparten sus presentes a la humanidad. Su parada en la Obra Social ha llenado a todos de alegría y júbilo, eran esperados con gran algarabía en la entrada de nuestra Casa Hogar, a la que llegaron con sus pajes y ayudantes, que cargaban sus sacas llenas de ilusiones, buenos deseos, propósitos y como no, de regalos. Así se culmina en esta Casa la celebración de la NAVIDAD, con mayúsculas. Estas celebraciones especiales nos sirven como recordatorio de que Jesús nace cada día en cada persona que llega a nuestra puerta y que debemos recibirle con la misma alegría como cuando lo hacemos el día 24 de diciembre.

11 DE ENERO 2019

Donación camisetas New Line

Hemos recibido de la empresa New Line, la donación de un importante número de camisetas. Desde estas líneas queremos agradecer a su directora Elena Oliva que nos tenga presente en su día a día, ya que gracias a gestos como estos conseguimos mejorar la vida de los que más sufren. ¡Muchas gracias por estar ahí!

17 DE ENERO 2019

Visita de Nardy Barrios, de Unidos por Gran Canaria

Ha visitado la Sede de la Obra Social la candidata a la Alcaldía de Las Palmas de Gran Canaria, Dña. Nardy Barrios, de Unidos por Gran Canaria, acompañada por el Concejal de este grupo en el Ayuntamiento D. David Suárez. La visita estuvo centrada en conocer las necesidades que a través de la Obra Social se detectan de los colectivos más vulnerables de nuestra comunidad, así como, en las posibles vías de solución.

14 DE ENERO 2019

Proyecto "Taller Terapéutico de Horticultura", con el apoyo de Fundación Disa, OFGC y Cabildo de G.C.

Durante el 2018 se hicieron las acciones del Taller Terapéutico de Horticultura. Un proyecto a través del cual se han beneficiado 15 personas que se encontraban en situación de pobreza y exclusión social, en situación de abandono familiar, y en la mayoría de los casos sin ninguna red de apoyo. Gracias a los servicios que la entidad ofrece y con el apoyo de Fundación Disa, la Orquesta Filarmónica de Gran Canaria y el Cabildo de Gran Canaria mediante la recaudación del concierto celebrado el Jueves 21 de diciembre de 2017 en el Auditorio Alfredo Kraus, se pudo poner en práctica este proyecto. Los beneficiarios del proyecto han ejecutado las tareas necesarias para completar el proceso de producción de las distintas variedades de hortalizas comestibles, frutales y viñedos, al aire libre, utilizando las técnicas tradicionales y naturales, guiados por los profesionales técnicos y apoyados por el equipo multidisciplinar de la OSDAD. Se informó sobre las conductas más adecuadas a desarrollar para respetar el medio ambiente, además de dotarles de las técnicas y herramientas para hacer el control fitosanitario, las labores de cultivo, riego, abonado y recolección de las distintas cosechas.

4 DE FEBRERO 2019

El Alcalde de Agüimes nos visita

La Obra Social recibe la visita de D. Óscar Hernández, Alcalde de la Villa de Agüimes. El motivo principal de la misma fue conocer la Obra Social, saludar y estar cerca de sus coterráneos, de los paisanos de su pueblo que se encuentran entre nosotros, esto le honra como persona y como Alcalde. Acompañado por el Hno. Jesús y por el Trabajador Social de la entidad Cornelio Vega, recorrió detenidamente las instalaciones de la sede y Casa Hogar, ocupándose de conocer los detalles y las necesidades con las que la Obra Social se encuentra en el día a día. Agradecemos profundamente la visita y el interés mostrado. Desde estas líneas y en nombre de todos los que formamos la Obra Social ¡MUCHAS GRACIAS!

23 DE FEBRERO 2019

VIII Torneo de Golf Club de Leones

Se celebra un año más en el Campo de Golf de La Minilla, el VIII Torneo de Golf Club de Leones, a beneficio de la Obra Social de Acogida y Desarrollo, coordinado -como en las anteriores ediciones- por D. Hernando Toledo, en nombre y representación del Club de Leones, con la colaboración inestimable de la Federación Canaria de Golf y más de veinte empresas que nos apoyaron con los sponsor para dicho evento. Desde estas líneas nuestro agradecimiento a todos, en especial al importante grupo de jugadores participantes en el mencionado torneo que fue todo un éxito.

25 DE FEBRERO 2019

Entrega de donaciones por el equipo de voluntariado de Obra Social "La Caixa"

Con la entrega de donaciones de clientes y amigos culminó la campaña de recogida de ropa y calzado realizada por el equipo de voluntariado de Obra Social "La Caixa". Durante las últimas semanas han ido depositando en las distintas oficinas de la isla, donaciones que nuestro servicio de recogida de enseres han pasado a retirar una vez acabada la misma. Con estas donaciones se atenderán además de las necesidades de las personas que residen en nuestra Casa Hogar, muchas más que, por distintas circunstancias, no pueden cubrir sus necesidades de ropa y calzado en el mercado habitual. En nombre de todos ellos y en el nuestro propio ¡MUCHAS GRACIAS!

6 DE MARZO 2019

Nos visita la Cons. de Política Social y Accesibilidad del Cabildo de G.C.

Recibimos la visita de Dña. Carmen Luz Vargas Palmés, Consejera de Política Social y Accesibilidad del Cabildo de Gran Canaria. Durante la visita le acompañó nuestro Presidente, Hno. Jesús, realizando un detenido recorrido por las instalaciones de la Casa Hogar y Centro de Día, dentro de un clima grato y entrañable. Una vez recorrida las instalaciones se mantuvo unos minutos de diálogo en torno a la realidad de la entidad, comprometiéndose la Consejera a realizar una visita al Centro Dr. O'Shanahan, en Los Hoyos. Desde esta líneas, nuestro agradecimiento por el interés mostrado.

15 DE MARZO 2019

Formación – Escuela de Vida

Comienza la formación en la Obra Social para todos aquellos que estén vinculados de alguna forma a esta Casa, que tenga interés por descubrir todo su potencial y canalizarlo hacia una vida más plena, prestando así un mayor y mejor servicio a su persona, a la sociedad en general y, en especial, para aquellos que más lo necesitan. Esta herramienta ha sido acogida con mostrado interés, ya que el número de asistentes superó lo esperado. El curso se impartirá de forma presencial mensualmente, entregándose en cada sesión material de trabajo para ir desarrollándolo hasta el próximo encuentro. Desde estas líneas, agradecemos al Hno. Jesús la impartición del mismo y animarnos a los compañeros y voluntarios que no pudieron asistir a la primera a sumarse a esta experiencia de crecimiento.

8 DE ABRIL 2019

Donaciones de sillones por El Corte Inglés

Recibimos la donación de 27 sillones donados por El Corte Inglés de Las Palmas. La entrega fue realizada por su Director de Relaciones Públicas, D. Manuel Marrero O'Shanahan, que tras hacer entrega de la misma visitó acompañado por el Hno. Jesús las instalaciones del Centro Dr. O´Shanahan, interesándose vivamente por las actividades que allí se realizan. Agradecemos desde estas líneas la presente donación así como las que durante todo el año van llegando desde este comercio a la Obra Social y de las que se benefician directamente aquellos que peor lo están pasando. En nombre de todos ellos y en el nuestro propio. ¡Muchas gracias!

12 DE ABRIL 2019

Nombramiento Socio de Honor del Hno. José Antonio Soria Craus

Con alegría y agradecimiento damos la bienvenida a la Asamblea de Socios de Honor de la Obra Social, al Hno. José Antonio Soria Craus, Superior Provincial de la Provincia Bética de la Orden Hospitalaria de San Juan de Dios.

Ha sido un acto entrañable y lleno de simbolismo, ya que con la incorporación del Hno. Soria Craus, que aunque nombrado a título personal no se puede obviar lo que representa como Provincial de la Orden, y tras un importante trabajo, hoy se le da continuidad a nuestra entidad por ser depositaria del Carisma de la Hospitalidad, garantizando así en el futuro su realidad apostólica.

Tras la bienvenida realizada por D. Víctor Rodríguez Grau-Bassas, Decano de los Socios de Honor, que dibuja un perfecto perfil del nuevo Socio de Honor, el Hno. Jesús agradece el arduo trabajo realizado para que esta realidad sea posible, y tras las palabras del Hno. Soria se da paso a la comida de hermandad.

Los presentes que de una u otra forma son las personas que han hecho posible a lo largo de estos treinta y un años que la Obra Social sea lo que es y esté donde está, cimentándola siempre en el Carisma de San Juan de Dios, toman la palabra tras la comida mostrando así su satisfacción por esta incorporación.

El General Jefe del Mando Aéreo de Canarias, D. Fernando de la Cruz Caravaca, agradece profundamente la posibilidad que se les ha brindado desde esta Entidad de participar en mejorar la vida de los más desprotegidos.

Enrique Sánchez Romero, pone de manifiesto su agradecimiento por la continuidad que se le ha dado a la Obra Social respetando sus peculiaridades, destacando la implicación que la sociedad canaria tiene con la misma y que queda reflejada en esta mesa, haciendo una conjugación ideal de colaboración para la consecución de sus fines y objetivos.

Manuel Morales como miembro tanto de la Obra Social como de San Juan de Dios, hace referencia a la persona del Padre Fernando Lorente, pidiéndoles al nuevo Socio de Honor seguir los pasos de su antecesor en esta Asamblea.

Cierra las intervenciones el Sr. Obispo, mostrando su satisfacción y apoyo por esta andadura, que continua en el tiempo como herramienta para aquellos que más la necesiten.

26 DE ABRIL DE 2019

Día del Voluntariado de la Obra Social

Como cada año en la Octava de Pascua, la Obra Social se dispone a vivir y a celebrar el "Día del Voluntario". Es un día en que bajo el paradigma del Dr. Antonio O´Shanahan Roca y Dña. Amada Acosta Ayala, que de forma ejemplar desarrollaron su voluntariado en esta Casa y que han sido los inspiradores de estos reconocimientos; nos reunimos en familia para agradecer el trabajo y apoyo desinteresado de la sociedad canaria, que tanto a nivel personal como institucional o empresarial, de una forma u otra han conseguido que la Obra Social sea cada vez más una herramienta eficaz para aquel que sufre y, sobre todo, para aquel que sufre el abandono más absoluto.

Como es costumbre, la celebración comienza con la Eucaristía, que este año ha sido presidida por el Vicario General de la Diócesis, Rvdo. D. Hipólito Cabrera, el cual nos transmite el cariñoso saludo de Mons. Francisco Cases, ya que este año no pudo acompañarnos como en anteriores ocasiones debido a los preparativos de la celebración de sus bodas de plata como Obispo. En la homilía D. Hipólito nos hace reflexionar sobre la necesidad de reconocer a Jesús en los más pobres como hicieron los discípulos a orillas del Tiberiades, y de cómo la Obra Social ha servido de magnífica herramienta para acercar a todo el que lo desee desde su experiencia personal o empresarial a esta realidad social.

Tras la eucaristía se llevan a cabo los nombramientos de Voluntarios Ejemplares 2019 que este año ha recaído en: D. Alejandro Plasencia, el Real Club de Golf de Las Palmas (Decano de España) y la Fundación Mapfre Guanarteme. Tras una breve introducción el Hno. Jesús hace alusión a los motivos por los que se ha decidido otorgar este reconocimiento a cada uno de los designados. Seguidamente, se nos sirvió una merienda-cena realizada en la cocina de nuestra Casa. Estuvimos atendidos durante la misma por los alumnos del Centro CEMAIN, que como siempre pusieron lo mejor de sí. Agradecemos desde estas líneas a todos los que nos acompañaron en esta entrañable jornada. ¡Muchas gracias!

D. Alejandro Plasencia García

Voluntario Ejemplar

Ser designado Voluntario Ejemplar de esta entidad, nos lleva a pensar que a lo largo de su dilatada vida D. Alejandro ha sido una persona con una determinación que le ha hecho vivir todo de una manera intensa, y cuando decimos todo, incluimos los aspectos visibles de su benéfica influencia externa.

Esto nos lleva así mismo a saber que nos encontramos con una persona de alta capacidad reflexiva y de gestión, que empezando en su fuero interno, abarca a su familia y transciende a su actividad profesional y a la sociedad de la que forma parte activa ayudando a su construcción, que es precisamente de la que hoy nosotros disfrutamos.

Podemos decir sin miedo a equivocarnos, que su personalidad es sugestiva, "enzimática", porque transforma lo que ha tocado a lo largo de su dedicación a la vida activa en un mundo y ambiente complejo, necesitado de dotes como las suyas para abrirse paso con garantía de éxito.

Personalidad de sólidos cimientos innatos, adquiridos y cultivados, con una mirada puesta más allá -casi- de lo evidente, analítica e intuitiva, escrutadora, que le ha dado el éxito que tienen los hombres de empresa, las almas grandes, que al tiempo que viven y se expresan van creando escuela.

Esta es -aunque torpe- la apreciación que tenemos algunas personas de D. Alejandro.

Si nos remontamos a la época de la segunda mitad de la década de los ochenta, cuando ocupa la delegación regional de La Caixa en Canarias, con la inestimable colaboración implicada de D. Ángel Esteban y de D. Andrés Orozco, a solicitud de esta Obra Social de Acogida y Desarrollo, los tres llegaron hasta esta Casa. Aquí les esperábamos, capitaneados por nuestro inestimable D. Enrique Sánchez Romero, D. Jorge Quevedo Navarro y otros colaboradores que ayudaron al Hermano Jesús en la nada fácil tarea de atender a las personas que, por entonces llamábamos" indigentes", carentes de todo.

Nos habíamos propuesto dar una respuesta a estas personas, mitigar su paupérrimo estado, necesitábamos unos mínimos para empezar, y esos mínimos llegaron de la entidad que D. Alejandro representaba y gestionaba en Las Palmas, uniendo además a la Obra Social de la Fundación La Caixa. Y sembró en buena tierra, no sé muy bien cómo, pero siempre respondimos a los compromisos contraídos, en todos los sentidos, eso sólo Dios lo sabe porque Él proveía de todo lo necesario.

Milagrosamente nacimos como entidad, milagrosamente nos desarrollamos y milagrosamente llevamos treinta años pasando estrecheces, pero siempre llega "el milagro" a tiempo, sé que seguirá llegando, gracias a las personas que como D. Alejandro supo ver más allá de lo meramente racional que le presentamos en aquella ocasión y que hoy le reconocemos, de forma muy humilde, pero muy de verdad.

Y es que las cosas que como estas se hacen, puestas las miras más allá de lo que nuestros ojos ven y la lógica humana aconseja, acogiendo en nuestro razonamiento factores que nuestro diario devenir no contempla, por una idea superior, como la que tuvo en aquella y seguro que en otras ocasiones a lo largo de su vida, siempre se acierta.

Sólo nos queda darles las gracias a D. Alejandro por ser tan oportuna la ocasión en que su biografía se cruzó con nosotros, y con nosotros quedó ligada para siempre felizmente, de su mano nos llevó a la Fundación La Caixa y con ella seguimos en contacto y tratando.

Fundación MAPFRE Guanarteme

Voluntario Ejemplar

En sus más de treinta años de existencia Fundación MAPFRE Guanarteme se ha mantenido fiel a su MISIÓN: trabajar para contribuir y servir de apoyo al desarrollo formativo, social y cultural de la comunidad autónoma canaria. Un reto, el de dar respuesta a las necesidades de nuestra sociedad, que afrontamos cada año con nuevos programas y actividades diseñadas y adaptadas a la realidad de nuestro entorno

Nuestra VISIÓN es llegar a ser un referente en el archipiélago canario por nuestro compromiso con el bienestar y el progreso de la sociedad canaria.

Cada paso que damos en este camino que nos hemos marcado, se apoya sobre la sólida base de nuestros VALORES como Fundación: Transparencia, Equidad, Empatía, Cercanía e Independencia.

Y como para emprender todo camino es necesario marcarse previamente una dirección, en la Fundación MAPFRE Guanarteme desarrollamos todos nuestros proyectos y programas siguiendo cuatro líneas de trabajo diferenciadas: Actividades formativas, Actividades de Prevención y Divulgación, Actividades Sociales y Actividades Culturales.

La Formación es uno de los principales instrumentos de cambio para las personas porque las empodera, amplía sus oportunidades de acceso al mercado laboral y de desarrollo profesional, y repercute en la mejora de sus condiciones sociales.

Para impulsar este cambio la Fundación destina cada año en torno a un 70 % de su esfuerzo presupuestario al desarrollo de un amplio programa formativo, tanto de forma presencial como a través de programas de becas, dirigido a la promoción e internacionalización de la excelencia y el talento de los jóvenes canarios, la especialización en materias que amplíen sus posibilidades de empleabilidad, y la capacitación profesional de aquellas personas que se encuentran en situación de vulnerabilidad social.

Para el desarrollo de estos programas formativos y de capacitación profesional contamos con la colaboración de otras instituciones públicas y privadas. Una completa programación de actividades formativas y prácticas profesionales en las que ponemos un énfasis especial en materias relacionadas con la investigación y especialización médica, la innovación tecnológica, la especialización y formación profesional para la industria audiovisual, la hostelería o el sector agrícola, que demandan en la actualidad mano de obra cualificada y que, por lo tanto, aumentan las posibilidades reales de los participantes de acceder a un empleo al finalizar su formación.

También apostamos por sensibilizar a la población sobre la importancia de adquirir conductas responsables que reduzcan al máximo los riesgos de accidente. Porque, aunque el error humano es inevitable, se pueden realizar actuaciones que ayuden a evitar que haya tantas víctimas. Para conseguir este objetivo, reducir accidentes, es esencial trabajar en la prevención desde edades tempranas. Con esta finalidad realizamos en el ámbito de la comunidad canaria campañas de Prevención y Divulgación en materias de seguridad vial, prevención de ahogamientos y atragantamientos o educación financiera, entre otras.

Con nuestro programa Abrazos para el Fomento de la Acción Social ofrecemos apoyo y respaldo a los colectivos más vulnerables de nuestra sociedad como las personas mayores, con discapacidad y los niños y jóvenes, articulando proyectos y colaboraciones con otras instituciones que fomenten su bienestar e inclusión plena en la sociedad.

La Fundación MAPFRE Guanarteme es una de las instituciones canarias que, desde sus inicios, ha mantenido su compromiso con el desarrollo cultural de las Islas Canarias a través de la organización de exposiciones, la realización de conciertos y una línea editorial de interés para la comunidad canaria. Un área en la que nuestra seña de identidad como entidad cultural es la generación de oportunidades. Nuestra oferta de exposiciones, conciertos y publicaciones se nutre principalmente de convocatorias públicas que, con total transparencia y en régimen de concurrencia competitiva, dan la oportunidad a los artistas, intérpretes y autores canarios de mostrar su talento y sus obras; y de hacerlo además con el respaldo de una Institución de gran prestigio en el mundo de la cultura de las islas. Una oferta cultural que la Fundación, fiel a su premisa de trabajar para el bienestar de todas y cada una de las personas de nuestra sociedad, ofrece de forma «totalmente gratuita» haciéndola «accesible» para cualquier persona, con independencia de sus recursos económicos.

Real Club de Golf de Las Palmas (Decano de España)

Voluntario Ejemplar

Aunque ya en 1881 se jugaba al Golf en Gran Canaria fue en el "Lomo del Polvo", el 17 de diciembre de 1891, cuando se inauguró "Las Palmas Golf Club". Lo que hoy es el Barrio de Las Escaleritas, trasladándose en 1957, por la propia expansión de la ciudad, a los "Llanos de Bandama, en el término municipal de Santa Brígida y denominándose unos años después como "Real Club de Golf de Las Palmas". Estos terrenos los adquirió el Excelentísimo Cabildo Insular de Gran Canaria por mediación de su presidente Don Matías Vega Guerra para la construcción de un campo de golf, único de la época en la isla. El proyecto se culminó en el año 1957 gracias la amistad que unía al grancanario Juan Domínguez Guedes con el famoso diseñador de campos de golf británico Mr. Mackenzie Ross, a través de su afición al golf y, aprovechando que éste se encontraba en la isla para tomar unos baños medicinales, diseñaron un campo de golf espectacular y uno de los más bellos, por su singularidad, del mundo, adquiriendo el Real Club de Golf de Las Palmas un terreno para la construcción de la Casa Club.

El Real Club de Golf de Las Palmas está ubicado en un lugar céntrico respecto a la capital, Las Palmas de Gran Canaria, al borde de un volcán y en un paisaje natural de inigualable belleza conformado por la Caldera de Bandama y las espectaculares vistas que ofrece el municipio de la Villa de Santa Brígida. Los amantes de este deporte disfrutan así de un paisaje inigualable con vistas volcánicas y a las cumbres de la isla en presencia del espectáculo natural del cráter de Bandama.

De hecho, es el primer club de golf de España. Y es que el Real Club de Golf de Las Palmas ha superado con éxito el reto de seguir mejorando día a día para conseguir adaptarse a las exigentes demandas de los aficionados al golf del siglo XXI.

Por consiguiente, conviene para un mejor entendimiento del papel jugado por esta institución desde el año 1891 hasta este mismo 2019, dividir en varias etapas su ya largo quehacer dentro de los diferentes papeles que le tocó - y le toca - jugar dentro del tejido social, deportivo y económico de Gan Canaria.

Etapa 1891-1936

La constitución de la entidad Las Palmas Golf Club, así se denominaba originalmente, se debió a dos factores fundamentales: de un lado el interés de una parte de aquellos ciudadanos británicos afincados aquí desde mitad del siglo XIX de disponer con la construcción de un campo de una instalación donde practicar su deporte favorito. Y, de otro, a la decisión de los primitivos inversores ingleses en el incipiente sector del negocio turístico -habida cuenta de la infraestructura hotelera que entonces emergía y la consiguiente llegada de turismo- de ofertar un atractivo complemento a nuestros visitantes, como era y sigue siendo el golf sumándose la existencia de barcos ingleses que se dirigían al sur de África.

Etapa 1936-1951

Como es sabido, la Guerra Civil y la II Guerra Mundial provocaron cuantiosos daños en la economía canaria. La afectación en los años posteriores a aquellas dos grandes confrontaciones bélicas en el campo turístico fue enorme y, como no podía ser de otra forma, la crisis se extendió a entidades tales como la del "Las Palmas Golf Club", cuya economía dependía en gran manera de los green-fees pagados por sus visitantes.

No obstante, tras una penosa travesía del desierto en los años posteriores a la Guerra Civil, por fin a principios de los años cincuenta del pasado siglo se pudo, mediante un acuerdo de la directiva del club con el Cabildo de Gran Canaria, abrir una negociación para la adquisición de otros terrenos donde construir un nuevo campo. Así fue como tras unas largas e intensas negociaciones entre las partes se concluyó la fase inicial de un proceso encaminado primero a la adquisición – como así se hizo posteriormente- por parte de la institución insular de un 90% de unas fincas en el lugar llamado Llanos de la Atalaya, en el término municipal de San Brígida, terrenos en aquellos momentos baldíos, siendo el 10% restante de las fincas compradas directamente por el club. Y en segundo lugar, al diseño y construcción de un nuevo recorrido que satisficiera las exigencias, tanto de la masa social de los jugadores de la entidad como a la demanda que para la práctica de este deporte exigían la población turística que por entonces arribaba a esta tierra.

Etapa 1951-2019

Cumplido aquellos objetivos de adquisición de terrenos y construcción de un nuevo recorrido, sería a partir de 1957 -año del traslado del club a su actual sede- cuando se inicia una de las etapas más importantes en la vida del Real Club de Golf de Las Palmas, con incorporación plena de las familias "grancanarias" a la vida social y deportiva del club. En ese nuevo ciclo - hablamos en lo deportivo y social, además de su papel en el campo del turismo- se alcanzaron inicialmente, con creces, las previsiones establecidas.

Durante estos ya 128 años de existencia cabe destacar el meritorio palmarés deportivo del Real Club de Golf de Las Palmas no solo en el deporte del golf sino también en la Sección Hípica que se constituye en este último periodo del club.

HNO. JESÚS **GARCÍA BARRIGA**
PRESIDENTE DE LA OBRA SOCIAL DE ACOGIDA Y DESARROLLO

La fe

Dedicar un número de nuestra revista a la fe no deja de ser interesante. Cuando lo discutíamos en el Consejo de Redacción, predominó el hecho de una reflexión en torno al cambio sustancial de objeto de la fe. Tradicionalmente, nos referíamos a la creencia en el creador y hacedor de todas las cosas y Señor de la historia, en El Padre bueno del Cielo, en Dios trino y uno, al credo de nuestra fe: Yo creo…

Esto se traduce en un comportamiento, en una conducta, en una forma de ser, entender y vivir la vida, desde lo más sencillo a lo más sublime. Y en nuestra sociedad moderna esto sí que ha cambiado por lo que el objeto de nuestra fe, según nuestros comportamientos fija la atención en un "credo" distinto.

El tema es tan serio y fuerte que extraña que no lo tomemos más en serio. Nadie parece tomarlo como tema de reflexión coloquial, más allá de lo anecdótico. ¿En quién cree la inmensa mayoría de nuestros conciudadanos? En la eficacia de las redes sociales, en la importancia de tener un puesto de trabajo bien remunerado, en tener influencias y cuanta más importantes mejor, en tener dinero, en pasarlo bien y cuanto más mejor, -sin tener claro el concepto de pasarlo bien-. Pero, sobre todo, en lo que más se cree y cada vez con más adeptos, es en el Dinero, que en mi modesta forma de pensar parece que ha sustituido a Dios. Y, parece que en esto, el fin justifica los medios. Esto nos descoloca, dejándonos huérfanos de ideales, de valores por los que vale la pena sacrificarse y sacrificar, en aras de una escala de valores muchas cosas. Como ha venido siendo habitual en nuestra cultura, ahora los que creemos en que el dinero es un medio o una herramienta, ha pasado a ser un fin que, generalizando, justifica cualquier comportamiento, aun ilegal.

Sé que no es tan así, ni de tan la otra manera. Es todo más confuso y ahí está el asunto más peligroso y más peliagudo, deformando todo. Desde la forma de nuestro lenguaje, los conceptos ya nos condicionan porque son utilizados para señalar realidades que ni se aproximan a aquellos para los que los usábamos o nos enseñaron a usarlos, sembrando la confusión. Síntoma de la presencia del mal operativo, existen diseñadas y trazadas "hojas de rutas" que tiene como finalidad la destrucción de la cultura cristiana en nuestro continente y, más concretamente, en España, de la cristiana católica ninguneándola, mediante la aireación de hechos particulares localizados para dañarla entera.

¿Estamos pues ante personas con fe? ¿Ante personas sin fe? ¿Ante personas confundidas? ¿Ante enemigos y luchadores contra la fe? ¿Ante agnósticos? ¿Ante ateos? Retomemos el tema de la fe y juzguemos mediante previo análisis Nosotros mismos:

> ***"¿De qué le sirve a uno, hermanos míos, decir que tiene fe, si no tiene obras? ¿Es qué esa fe lo podrá salvar? La fe por sí sola si no tiene obras no sirve de nada, enséñame tu fe sin obras y yo por mis obras te probaré mi fe."***
>
> *(st.2;14-18).*

Este texto del Nuevo testamento parece revelador para el tema y nos introduce en lo que decía más arriba: ¿Si quiénes nos dicen tener fe se comportan de manera que sus obras no concuerdan con la fe, qué podemos esperar de quiénes abiertamente trabajan para erradicarla?

Los planteamientos son meridianamente claros, leer en sus obras y averiguar en qué creen, luego atenernos a las consecuencias. Es un error pensar en que tenemos que trasladarnos a un momento histórico ya pasado, a un estado del que nos hablan nuestros mayores, de una religión impuesta, costumbrista, obligatoria.

No, esa no es situación, solo constatamos que sin la práctica de los Valores y sin la vivencia de los ideales nobles que merecen la pena vivir y dar la vida por ellos, mal nos va a ir. Somos llamados interiormente a una autenticidad y radicalidad, que choca con nuestras tendencias más cómodas, a una vida con muchas seguridades con todo el confort posible, la llamada a la radicalidad en la fe nos habla más de certezas que de seguridades.

¿Contamos contigo?

Si en la Obra Social de Acogida y Desarrollo contáramos contigo,... podríamos acoger y atender mejor, a mas personas abandonadas en Las Palmas... **¡Contamos contigo!**

www.osdad.org

Juan de Quesada, 21 - Las Palmas de Gran Canaria - Telf.: 928 33 26 26 - email: osdad@osdad.org

OBRA SOCIAL
DE ACOGIDA Y DESARROLLO